滿洲報

(第三種郵便物認可大正十一年七月廿四日) 發行人 西片朝三 編輯人 金念曾 印刷人 金[illegible]章

昭和三年五月廿八日

(本報價目)每份現大洋五分每月現大洋一圓一角三個月現大洋三圓二角六個月現大洋六圓二角全年現大洋十二圓郵費免惠郵票不收 (廣告刊費)一行十四字起碼實刊一日每行現大洋一圓特別及長期者另議

大連市山縣通一四二番地 中日合辦 發行所 滿洲報社 電話(編輯部(長)七五一三番 經理部四〇三四番) 振替貯金口座(大連)三七三番

評壇 北伐尚能成功乎 (實)

◇民黨主張以三民主義治國、對內則曰打倒軍閥、對外則曰打倒帝國主義、而素受軍閥蹂躪帝國主義壓迫之國人、孰不表示無限量之同情與期許、是以甫自五羊出發湘鄂、其他省分、大有奚我后后來其蘇之渴望、則北伐之情勢如此成功似可預卜也

◇不意於北伐正在積極進行之際軍事順利、飲馬長江、突起左右之分、繼有寧漢之爭、鬩將共黨蕩平、唐軍驅散、而北伐已受阻礙、實力亦蒙損傷、迨夫培養休息元氣恢復、又可繼續北伐矣果能由是一鼓作氣勇往直前、則所殘餘之省分自不難盡入版圖、詎料一波甫平、一波又起而忽以李宗仁監禁程潛聞矣

◇其監禁理由、日來雖已大白 亦不過表面之藉口、而實在則謂以爭權奪利者近是、蓋李宗仁欲統一湘鄂、處心積慮、由來已久、祇以機會未到、隱忍迄今、乃以迅雷不及掩耳之手段、監禁程潛、則此後湘鄂實權、俱歸李宗仁掌握、李宗仁求仁得仁、欣幸何極、然程潛被監禁、固無能爲、而其部下散處湘鄂、未必不再起風波、倘以干戈相見、誠北伐後顧之也

◇夫北伐之可以能成功者、惟以其有救國救民之職志耳、孰知所謂打倒軍閥打倒帝國主義、乃是一種假面具、而仍不外乎以爭權奪利爲目的、漫云軍閥帝國主義不易打倒、祇因其內部爭權奪利迭起問題、又安望其北伐能成功哉

數百里戰線 將一齊開火

南北雙方積極準備 張宗昌亦決計奪魯 (二十七日天津專電)

京漢線保定與津浦線滄州間左右兩翼佈約 數百里 之戰線 南北兩軍一齊開火 保定滄州殆爲北軍一直線之防禦陣地已出攻勢特注力攻擊馮軍主力據河間方面將見最激戰云

(二十七日天津又電)張宗昌決心之攻克山東之方針向 津浦線及河間方面 舉全主力決定 開始攻擊與京漢線方面奉軍 主力之 總攻擊同時全係捲起一大戰雲南軍方面 以馮軍 爲其第一線全係準備攻擊已成 津浦線在泊頭鎮南方六華里之地點置前線築散兵壕將轉攻勢日內將於鐵路兩傍演一大決戰云

據當局接電念五日來在京漢方面 轉取攻勢北軍定念七日全線開始總攻擊日內將在津浦線及西方區域河間方面演一大決戰 又據天津日機偵察南軍似亦準備攻擊中第一線 在泊頭鎮南方六華里之地點設散兵壕主力似由河間方面進出云

張楊赴大城晤孫

決定戰略及準備調兵 (二十七日天津專電)

張學良楊宇霆念一日赴大城與孫傳芳協議 後現正準備移動兵力據事其戰略大要如左

一、對南軍突破其中央

二、以于學忠之第二十軍戰翼翅之二十九軍包圍馮閻聯軍右翼以孫傳芳軍及富雙英軍約四萬攻擊津浦方面南軍左翼

京漢北軍占優勢

有奪回望都定縣說 (二十七日奉天專電)

據某處接電已下總攻擊令之北軍戰線以京漢線之四聯軍中三心右爲翼在滿城之北街营軍左翼津浦側第八騎兵集團及第九之左翼攻擊河間其次第十十七兩軍之中央部隊移於正面攻擊並以于學忠之第廿軍駐任邱高陽之線以爲豫備隊津浦線左翼之孫傳芳軍念六日已出攻擊京漢方面北軍頗佔優勢已有奪回望都佔領定縣消息馮軍主力現發何處尙不得知奉軍目下以飛機偵察大抵利用夜陰往津浦線滄州方面計畫襲入天津云

奉張對日陸相 電告開始總攻

張作霖當其對黨軍開始總攻擊之時已以楊宇霆張學良之名本日向日本白川陸相報告此情拜求諒解(二十七日北京專電)

奉軍由兩路 運送大批軍火

決由念七日總攻擊之北軍忽然奮

勇告急由京奉線所運之奉軍念五日通過天津赴北京該車載小槍彈九中機關砲重砲彈等不下十車又由京綏線往津浦線方面之吉軍增援隊五千名亦有小槍四車由此觀之南北決戰已熟矣(二十七日天津專電)

張作相赴保定

張作相爲與張學良楊宇霆等協議軍事念六日朝七時赴保定(二十七日北京專電)

便衣隊逃走

天津法界潛伏之南軍便衣隊五百名聞開到及早逃亡(二十七日天津專電)

張帥令滙欵十萬 (二十七日奉天電話)

張作霖電奉天劉省長謂目下京綏京漢兩路軍情吃緊爲與敵軍決最後之一戰現軍伍配備業已就緒前線士氣亟待鼓舞望由二十六日起五日間速匯現大洋十萬元前來爲要劉省長接電之下立向官銀號及中交兩銀行接洽借欵擬於二十八日匯欵前往現已據情覆電矣

馮玉祥北伐計劃 (二十七日北京專電)

馮玉祥之北伐計劃以鹿鍾麟爲前敵總司令與晉軍聯絡佔領北京後以鹿爲衛戍司令 使閻錫山入京本人則留 河南俟形勢之推移再入京云

奉方兵過於敵方 爲二對一之比較

五六月間黨軍將不能作戰 一英人之華北情形論文

英人辛博森、所著關於華北情形之論文一則、原文如下

關於華北此日情形、查各報紙所傳載、多不翔實、吾故不得不據實指陳、以安人心、此種事實、已在北京均可查證、其何以淹沒不彰、不能不謂之有心串弄、茲分數層詳述於左

一、中國軍事情形

報稱奉軍敗北、京城之失、即在目前、此種用意、純粹宣傳、緣五月十三日、有一外國軍事專家前往保定觀察軍情、並往以南三十英里察見奉軍人數、多於敵軍三四方面軍團、有來復槍五萬枝砲馬及附屬準兵二萬人、以之應付不足二萬之敵軍、何敵不勝、國民軍集中大隊及山西軍、尙在石家莊、相距一百英里、未見有逼近之意、五月二日、張大元帥重令停止彰德戰事、因山東事已發生、撤退軍隊、其時國民軍已被擊退、假使大元帥電遲到五個小時、奉軍必獲全勝、追逐敵軍以至黃河北岸、縱撤退亦不可能矣、今日新攻擊令既下、大軍前進、前鋒在保定以南約六十英里、月杪前、如不復得石家莊彼處亦必驚恐非常矣、河間爲中路、孫軍集中有三萬人、繼後有由京綏線運到之吉林軍、一星期內可完全集中、可戰之軍、有二萬八千人、是兩軍團、一有七萬人、一有六萬八千人、往直隸境內平原、有京南一百二十英里、兵力過敵方一倍、有二與一之比而甚、砲隊尤爲優良、其結果當何如、不言可喻、靜候可也、津浦爲第三路、舊有之軍仍在、此外另有二萬五千人在京津以南防線長一百英里、計有十六萬三千人此項軍隊、若照宣傳之說、或謂受殲滅驚恐或謂四散分走置京津於不顧、如濟南時然、是耶非耶、一切新聞、均照同式做造以使人心驚惶、然久時情形、尙屬安帖、又謂張作霖以二對一、將擊敗馮玉祥、以及馮之聯軍、以至不可收拾、五六月間、黨軍將不能作戰矣、所幸張作霖並無繇棄出京之意、決計完全討赤之功、使馮玉祥一經失足、可信南京必能互讓中間如無再造不幸之事、和議可必成功、是以今日唯一危險、即造作不幸之事、如能循規蹈矩、自然不至再見

吾人故當留心細察證據、自一九二五年以來、不論何時、凡大事未臨之先、稍有可慮、必有造謠蠱惑、以動觀聽、此蓋其唯一宣傳之作用也

二、普通問題

中國因有自戕內亂、以致分崩離析其中有一大原因、即各強國而非中國、於一九二六年九月、有意拋棄關稅會議、其時所議已成就百分之九十、誠不應虧此一簣之功、凡贊助拋棄者、皆必擔負其咎、一例均同、彼因挾小怨、而置中國人於大亂之中、以危及彼本國人民生命財產、今日唯一補救之方、則在復開關會、就關會性質、可使中外相關、各事一律妥究整理 吾人自應留心察看各外交官之手腕、是否完全破產、一聽此項問題隨風飄蕩、抑或在外國方面尙有人在、可使再組機關、以求和平、然非力謀、自不能望成功焉

日軍在津 練習市街戰

日本開抵天津將卒約達三千名分宿租界各處鑒於濟案認爲有訓練市街戰之必要乃由攻擊濟南馳其勇名之小泉中佐難波大尉等實戰經驗者開始實地訓練市街戰矣(二十七日天津專電)

駐粵日領更易

駐粵日本吉田總領事近將調任別地其後任決以比利時大使館一等書記官矢野直氏充之(二十七日東京專電)

外內兩部 特別保護日僑

外交部念六日與內務部協議之結果對警察廳發出訓令如左 特保護日本商店及日僑應注意萬勿貽以遺憾云(二十七日北京專電)

兩日艦抵天津

被派防備天津之町田中佐所率之第九驅逐隊測量白河之水深淺後由塘沽派桑 植二艦溯航天津矣(二十七日天津專電)

關內軍需品 運至新民屯

據新民屯消息該地由關內回運之軍需品每日此係奉軍第十四第十六第十九第二十第三十五軍之彈藥被服馬糧等無倉庫收容乃存置於民宅七十四家晝夜監視云(二十七日奉天專電)

時局變化應付策

芳澤日使之談話 (二十七日北京專電)

芳澤日本公使關於中國之時局談如左 華北時局變化政權之推移須待京漢線決戰之結果始能決定一切現在對於戰局除靜觀外別無他法若英國公使及守備隊之他移公使館區似有危險但其他公使却無他遷之計劃萬一奉軍不利向關外退時日本當以保護日僑爲第一主義故對於避難時期須有愼重之考慮惟刻下對此尙難斷言云

行將入京請諒解 (二十七日奉天專電)

馮玉祥致北京外交團

馮玉祥通電北京外國公使館見近將入京請與諒解云

馮玉祥致使 團手書內容

駐天津之馮玉祥代表鄭彭章氏接到致芳澤日使駐京日本武官京津日軍司令官天津日總領事英美法意各國公使各國司令官暨各國總領事之親書其內容大略如左 中國之內爭乃國家政治變換之一階梯余偕蔣閻二同志從事北伐行將達到革命大業成功之境地余及余所轄之軍隊對於外國人之生命財產誓賭身命亦願保護之至於絕滅共產殘黨一節勿論何時常抱極力掃除之決心余對所部士卒居常訓示此旨協力共作余之軍律嚴正素爲友邦所洞悉茲爲欲與諸外國重敦親睦之誼鄭重提明深願諸友邦諒之並表敬意 特對於日方者謂中日本屬兄弟之邦深望倍加同情原諒云云(二十七日天津等電)

李宗仁獨霸湘鄂 (二十七日東京專電)

白崇禧亦表示服從

據日本外務省接電捕縛程潛之李宗仁事實上已爲武漢方面之總司令統轄湘鄂軍隊白崇禧亦表示服從該地政治分會已歸李宗仁指揮矣

黃郛來去之原因

王正廷將繼黃及伍王擇一說

上海特訊、寧政府外長黃郛、已於二十二日呈請辭職、並發表聲明書一通、大要如左 郛以菲才、當外交部長之重任、在任三月、自覺如臨深淵、心中日惟謀與各國求獲圓滿關係、以繼續愈無交誼、顧郛才疎學淺、精力衰微、言不足以動人、志不能以自展、當茲國家多難、不足以副政府屬望之殷、此郛之愧也、用特亟請辭職、以期有裨大局、謹踞門待命云云 據熟知南局內情者談、此事乃必然之趨勢、在黃前次由魯回時、即有辭職之準備、經蔣介石電張靜江轉行勸阻、故黃暫止提出辭呈、其後各黨部對黃攻擊日甚、孫科等亦自法來電、斥黃外交政策失當、貽誤黨國、蓋黃之任外長、原爲對日關係、蔣介石等當絕俄之後、即以認定對日外交、爲寧府之重要對外政策、適黃以熟悉日情見稱、遂以黃長外、黃自就任後、即發生長安丸事件、當時南方民氣憤激、黃則一味對日退讓、其時已招一般之不滿、次之、漢冶萍事件、南潯路事件、日人皆滿意而去、黨部及民衆則非難之聲四起、而郭泰祺之攻擊黃氏、亦以對日外交軟弱爲言、其時一部分黨員附和之、黃之位置、已受動搖、幸賴蔣馮極力爲黃維持、得以無事、最近濟南事件發生後、南方無論民衆或黨人因一致憤恨日本之餘、皆集怨毒於黃一身、而蔣以黃事前與殷汝耕之對日接洽、殊欠周全(黃殷包辦對日外交、事前對蔣說明對日事一切辦妥、決無問題)對黃漸失信仰、故黃遂不得不出於實行辭職之一途、蓋黃之外交部長其來與去、可謂皆爲、對日關係趙孟所貴、趙孟能賤、黃之對日外交既失敗、當然須去其位也、至繼任寧府外交部長之人選、外電雖有王正廷之擬議、殊不易成爲事實、寧外長一職或伍朝樞王寵惠二人中擇一(流)外長繼任者、王正廷呼聲最高、王亦表示願就、並發表對外政見

寧中執委會 議決之兩案

南京特訊、中央執行委員會在二十日之會議中、曾由農工部提出左之各案、業已完全通過(一)否認北京政府所締結之一切條約(二)置山東戰地政務委員會本部於兗州

寧府免程潛職

任魯等爲省委

上海特訊、中央政治會議決、程潛免職查辦、任魯滌平張定陳嘉佑李隆建劉召圖曾繼梧劉嶽峙周斕何建劉興爲湘政府委員、魯主席、陳兼民政廳長、李兼財廳、張兼教廳、劉召圖兼建設廳、裁撤湘鄂政委會

漢口特訊電、二十一日之武漢政治分會、推薦魯滌平爲湘省政治委員主席、陳嘉佑以次十名爲委員、並指令財民、教、建各廳、呈請中央政府任命

孫世偉赴滬 任務之續訊

楊宇霆利用直隸省長孫世偉與蔣介石有交念四日特派其赴滬其任務爲向南京傳達張作霖通電之趣旨以促進停戰云(二十七日天津專電)

馮閻新約定

北伐成閻軍入燕 馮軍止於津市外

南京所接報告、馮閻間商定、將來北伐得志、由閻軍入燕、馮則止津、馮軍只駐離津市外二三十華里地點式關于此事、已發出鎮密之命令

金壽良代張宗昌 在青島設立行署

劉志陸就膠司令後談話東

青島通信云、山東督辦公署參謀長金壽良、日前奉張宗昌命來青設立行轅、特于十六日下午三時召集本埠各機關首領、在提督樓開一談話會、首由金報告開會宗旨、謂魯張現在天津、不日或可來青、今奉面諭、先行設立上將軍行轅、一切公文函件、暫由本參謀長代拆代行、故特召集諸位前來識面、並令本埠各征收機關嗣後所有征收應解之公欵、一律解繳行轅軍需課、繼由各機關領袖代表報告近日行政之情形、及征收之狀況、約歷二小時始散 又直魯聯軍第三路總指揮劉志陸自改任膠東防守總司令以來、將所部軍隊、集中膠東、在濰縣坊子煙台三地、佈置防線、日前劉親率衛隊一連、乘專車來青、巡視一切、並在老衙門組織膠東防守總司令公署、行使職權、記者往訪謁、詢其對於今後之時局如何應付、劉答稱、本人直轄之部隊、尙有十六十七十八三軍、共有一萬四千餘人、膠東一帶之治安、足可維持、希望商民人等安居樂業、毋得自相驚擾、又謂注重保護外國僑民之生命財產、如有涉及國際交涉者、當以民意爲進退、不分南北、一致對外云云、劉業已回防濰縣

賀耀祖談話 辯明濟案責任

上海特訊、賀耀祖自前線入寧、向中國記者談云 日軍方面雖宣傳此次事件由余之部下衝突而起、殊非事實、當時濟南城內有數萬之軍隊、全部之入城者、不過第七團之數連、約千人其他全在黨家莊附近、余當時已下令所部、離濟渡河北進、又事件經調查結果、第三軍團決未起衝突已經明白、余之辭職、只服從譚蔣兩首領之意思、非以濟案之責任者而負責也

闞朝璽返津

念四日晉京覆命

天津特訊、陸軍行營執法處處長闞朝璽、日前、奉將張之命、南下疏通軍運、以利戎行、乃抵津後、爲他事所羈、小留三日、茲因事關緊要、遂於二十三日晨八時、携帶衛隊五十餘名、專車自津去滄州、在滄駐留一時許、即返至靜海、迄二十五日下午九時、已公畢乘原車返津、擬二十四日晉京云

吉敦鐵路用度科長俞泰啓事

鄙人業於本月廿六日向新任趙局長正式提出辭呈所有分內事務並無未了手續誠恐外間不明眞相特此聲明

四洮鐵路管理局電汽路簽招標廣告 第四十九號

本局呈奉令准招標購置電汽路簽所用材料訂定八月一日下午二時在本局開標標單費每份現大洋一元押欵現大洋四百元凡屬殷寔商家有願承辦者可逕至本局材料課或辦公處領標單及簡章一切手續均按部定章程辦理此告

四洮鐵路管理局招商註册廣告 第五十號

本局爲招標整齊路商兩便特行訂定註册辦法凡有願承辦材料者請逕至本局材料課繳納註册費現洋一元領取願書及印鑑紙簡章購料則例等並將願書及印鑑紙依式塡明送經本局材料課調查確屬殷實可靠之家即予註册以便隨時投標特此廣告

吉海鐵路工程局鋼鐵橋樑招標廣告

本路全線鋼鐵橋樑共重一千三百二十噸茲擬招承商辦凡欲承辦是華工程者可備工本費吉大洋二十元於十七年四月十五日來九起本局領取藍圖標單於十七年六月一日下午二時在本局當衆開標但無論得標與否其藍圖工本費概不發還特此廣告

訪問自行車競走大會

訪問 一般競走 童子競走

六月十日(第二星期日)(自午前九時至午後五時)雨天順延

於電氣遊園前廣場

會場設備業已完畢競走選手務望練習訪問選手須將被訪問之姓名住址以郵便來知爲荷

主催者 大連市加賀町六番地 滿洲經濟時報社 電話六一二五三番

匯票遺失聲明作廢

五月四號由開原東三省官銀號匯營口東記名下奉大洋壹千五百元匯票碼九號中途遺失除至銀號遵章掛號領出外特此登報聲明嗣後該票無論落在中外何人之手概作廢紙此佈

營口新順號謹啓

趙朱氏緊要警事

查長春積得金公主嶺積得興鐘玉彩范家屯積得增各號原係氏與夫弟趙振祥趙振彤有財產前因種種關係發生訴訟控由長春地方廳判令振祥將各號財產與氏分劈於今正停止營業辦理手續當將積得增貨物等項歸與義合成公另有兌單爲憑俟後積得增一切行爲應歸義合成公負責與前東無涉至以前手續均經辦結又積得金及積得玉記興記彩記鐘記各號生理由長春總商會調處歸氏一股嘗有營業另有合同可證以前各號盈餘均按錢身各股依法分劈今後乃氏一股所有之營業並以前對內外欠項一切手續完全清結與氏現有各號毫無關係恐未週知特此佈聞

長春積得金銘記及公主嶺積得 玉鐘記 玉彩記 玉珍記 玉興記 各號財東 趙朱氏啓

吉長吉敦鐵路局局長魏武英啓事

近有一般宵小乘前方軍事緊急時揑造本局謠言肆意攻訐以遂其擾奪敲詐之謀殊非正當行爲如有具名呈控者本局長自應依法處置其他一切匿名帖在法律上不生效力應置不理特此聲明

本報啓事

定閱本報諸君台鑒 謹啓者敝報承 賜定閱得以常親 教益至爲深幸現當戰事未已時局緊急之際電報要聞均已力爲擴充惟未審送遞時間有無遲到延誤及關於敝報改進方面如有 尊見務請 隨時見示俾收合作之效臨書延企不盡神馳專候 時安諸惟 垂照不宣

滿洲報社啓

大連

盟弟與盟嫂情死
決非他人加害已查得實據
無辜嫌疑者均將釋放

關於沙河口西町二十九番地之十四號人力車夫張振河妻陳氏、及其盟兄弟之慘殺案之原因、一時陷於五里霧中、眞僞難辨、有謂因情而死者、有謂因姦而被殺、議論紛紛、莫衷一是、又加已負傷之程廣有、亦不說其原委、以致事之眞相、更莫明其妙、然則已死之陳氏之形踪、臨終時、亦無抵抗、並擁其三個月之嬰兒、勢如酣睡、毫無爭扎形勢、嗣後不惟警署方面、認爲情死、即局外人亦多謂因情犧牲、然最慘者陳氏所遺之二女、一男、皆未成人、嗷嗷待哺、頻呼其母、其一種悽慘情景、實令觀者酸鼻、并一把同情淚也、而正在一般人歸劉其葬後時、負傷之程廣有、於大連宏濟善堂治療中、於二六日午後二時、又尾隨陳氏之後與世長別、嗚呼慘哉、聞程廣有尚有年逾半百之老母、向依程爲活、程此次雖棄其老母、追隨其愛人之後、是爲不孝、然又不可不替佩該二人之愛情之徹底也、非可與一般僞戀愛者之同日語也、噫、愛情之結果、原來就是自殺耶、不自由勿寧死、眞不啻爲程陳兩者詠矣、聞官署方面、現已判明該兩者爲情而犧牲、即程廣有所持之刀、並以張振河家所有之布而包裹者、依此觀之、定係彼二人存心自殺、預備利及用布包裹、待機實行、決非爲第三者之加害、現雖捕有嫌疑犯幾人、聞不日即可釋放矣云

女子手藝學校 第一次卒業式 並開手藝展覽會

大連市紀伊町中日文化協會附設之中華女子手藝學校、定於月之二十八日午前十時、舉行第一次卒業式至手藝展覽會現已東請市中各機關、屆時前往參觀云

組織自警團 具體案已議定

關於大連警備自警團之組織之協議會、廿六日午後二時、己於大連民政署貴賓室舉行矣、出席者有關東州警備司令山田氏及田中民政署長杉野市長緒方遞信局長代理、水野大連、森脇水上、星小崗子、飯島沙河口各署長、以及小泊市庶務、藤井民政署庶務兩課長、福田憲兵分隊長、滿鐵代表、與日本在鄉軍人分會、幹部等、共達十數名、由田中民政署長主席之下、即行開會、首由山田司令官說明、有組織自警團之必要、及說明現在大連之警備有鞭長莫及之虞、故此際有日以本在鄉軍人六百名、急組織一大隊者、爲當務之急、並謂警備最要之點、爲水道電氣瓦斯交通電話電信、而將此緊要之地點、配妥警備後、時已逾五時半、故遂散會矣云

老虎灘慘案判明
姪子恨叔父吸煙不勤職業
犯人在警署之自白

月之二十一日午前十一時頃、由老虎灘街往嶺前小學校通行之路上、發現被害之行商屍體一具、大連署接到此項報告之下、當時即遣中原司法主任、督飭以下各刑事等、急赴現場、將屍體詳細檢查、知被害者、係居住市內若狹町五十九番地屍物商之趙連芳年三十六歲、於是刑事等、即大施活動、正在四方偵探、期得眞相中、吉岡刑事及刑事張悅堂等於二十六日午後三時、將與犯人獲捕矣、嚴加審訊、而加害者、係其姪子係被害者之同居人、姪子超孟堂、年二十八歲、據其所供行兇之原因、該二人約在一年之前、在其原籍山東省高河縣、與其叔父某屬有反目、後卒加以重傷、私逃來連共營一屍物商、而連芳不惟平素性體懶惰、且有芙蓉癖、對於營業上、不能同心協力、況常須代還其煙價、於是日久生厭、因存殺害之念、以期脫離關係、遂於刺殺之先日、在露天市場以金票十錢、買來手斧一柄、次日即將連芳誘至現場、由其腦後用斧砍斃云

大阪與福岡 物產展示會 在商議所及三越

大阪滿鮮貿易商同業組合、定於哈爾濱、奉天、撫順、營口、其滿鮮各地、即釜山、京城、安東他主要地、開物產展示會、定於二十八日午前九時起、至午後五時之間、於大連商業會議所樓上開始展覽、據該組合主事藤原氏談、組合之商品、以供滿鮮商人觀覽爲主體、使滿洲輸入商品、益爲發展云、又福岡縣物產販賣會、於二十五六七之三日間、在三越吳服店樓上開備物產即賣會、據該縣之高田商工課長談云、福岡縣爲近年獎勵縣內物產向海外輸出計、各該同業者極力研究結果、主張向中國擴張販路、再向南洋及其他各地漸行輸出、然以滿洲如中心漸向北滿發展所製之中國式物品異常歡迎販賣成績極爲良好云云

◇無線電放送目錄◇

五月二十八日　星期一日

○自午前十一時行市（特產錢鈔股票）
○自午後〇時三十分行市（特產錢鈔各地行市）新聞
○自午後三時三十分行市（特產錢鈔股票各地行市）新聞
○自午後七時　一、新聞　二、趣味講座（黍西劇漫談花之舞踏）印南亨　三、筑前琵琶（大德寺）石田旭呂　四、長唄（助六）杵屋正春　五、義太夫　六、中國唱（天蕩山）王桂雲　王鐵泉　七、榮單子　八、天氣預報

奉天

中日並無何種意見
萬不可乘機滋事
省長奉帥令通飭各縣知事
取締學生排日運動

奉天省長劉尙清頃據北京張大元帥電開謂日本出兵到奉純爲保護該國僑民中日兩國並無何種意見竟有好事者藉端滋事乘機排日大帥恐學界青年被其愚弄將身陷於無辜之地特令省長嚴行取締學界安寧劉省長奉此遂即通飭省屬各縣知事對於學生遇有排日行爲嚴加取締勿得稍忽致干未便云（〇）

再催徵集壯丁 五縣民夫送京

奉天省長劉尙清頃奉北京大元帥電令內開查前令徵集壯丁候待分派應用惟近日送入關內者究屬寥寥合行再電催促迅即轉飭各縣限五日內徵齊送省轉運關內切切劉省長奉此當於日昨二十五日分電各縣遵辦（捷）

省署前奉帥令募集民夫分配數目通行各縣募齊送省者已迭誌本報茲聞彰武縣警察隊長方景芝瀋陽縣警察所巡官趙吉祥昌圖縣警察所巡官張振武義縣警察所巡官胡奎一遼中縣警察隊長屬度祥等各率民夫一百六十名於月之二十五日搭乘京奉車赴榆關云（天）

高等廳通緝和誘犯

奉天高等廳訓令所屬云案據營口地方檢察廳蓋平分庭監督檢察官李贊隆呈稱爲呈請通緝事案查程紹義訴李超氏等和誘伊妹程四丁一案共犯趙德仁王慶福領程四丁在逃未獲依刑訴條例五十八條至五十條之規定理合塡具通緝書備文呈請鈞廳俯賜飭屬協緝務獲解究以免漏網通緝書狀抄錄如下

（一）被告趙德仁（即趙貴山）年同十四歲面方色黃高個髮剪無麻蓋平縣人住所無定

（二）王慶福年三十一歲面方色白尖小頭大耳無麻梳分頭蓋平縣韓家溝人

（三）和誘程四丁民國十七年舊曆二月初十日在蓋平縣東關金家溝李超氏家犯罪行爲（天）

京奉路局售遊覽票

京奉鐵路局現以該路北戴河海濱支線於本月二十日工竣通車又山海關秦皇島兩處均爲名勝佳境山光水色頗堪遊覽特規定自北戴河海濱支線開車日起在北京天津唐山等處發售至該三處之往復遊覽車票至於唐沽錦縣新民溝幫子營口奉天站及奉天南滿站等處則只能發售北戴河之遊覽云（友）

撫順縣之學務概況

教育廳據撫順縣視學邊鉅麟呈報視察該縣鄉學四十一處合五十三級除應興應革事項已隨時指導外各校實在情況如下查教員鄧佐相教管盡心歷久不懈應予酌增薪俸以示鼓勵教員滕文山邢恩宣依鶴齡要得先富玉珩石德璞等教學合法均稱嘉許教員關永華徐兆新教法稍差喬祥明方景泰趙書林王玉瑄李德冠牟廣友邵春煦佟文中等成績不佳汪振璞寧志明趙希賢何玉貴于濟川姜鴻周等教法成績均差朱桂祥禮慶祥陳玉階等精神不振均應力加改良教員趙鄰山李遇春劉效淵楊長林梁鉅峰惠鐘繁王忠誠教法太差成績低下富恩元閻文體講授疏忽成績亦劣均應嚴加申斥學董劉清圃敷衍職責教員平安仁不諳教法成績低劣應各記過一次教員佟明理吳殿勳劉仁波等均不稱職應即撤換村長王慶普學董汪國九互相推諉有碍學務進行應酌予懲處一區立第二十六區立第六第八第十三第十四第十五七區立第廿一第廿二第廿四八區立第九第十二第十三等小校學生額均少應即招足等情郝廳長以該視學所陳各節大致可行特令行撫順縣知事查照辦理具報云（捷）

谷副議長在京動靜

奉天省議會副議長谷耀山因事赴京向大元帥報告地方情形於二十五日由京電致省議會略謂本安抵京現與官銀總辦彭香亭滯在北京公館前晉謁大元帥擬帥府承宣司通知大約於二十六日可與帥座會見云（天）

奉海車務課長易人

奉海鐵路工程局車務處事務課長關廸忱另有高就呈請辭職業經照准所遺之缺由肥作屏局長呈准當局調委四洮路第四段長葉澤亭升充聞葉氏奉委後已於廿三日到局任事云（肆）

瀋陽縣署令查車捐

瀋陽縣知事恩錫三氏以四鄉車牌捐一項例應按年起牌捐一項例應按年起牌納捐茲恐各鄉民多有觀望希圖偸漏爲整頓捐務以裕收入計特於廿六日通令各區對於往來大車隨時注意倘有偸漏查出送署罰辦以重捐政云（捷）

趙欣伯博士赴北京

大元帥法律顧問趙欣伯博士日前由日回奉會誌本報茲據確息趙博士於二十五日晚間搭乘京奉線客車首途赴北京云（天）

抽徵民車五千輛
禁止臨時再私拿
如有必要應向事務所僱用

省署頃奉大元帥電令前方軍事戰區遼瀋所屬各軍輸送軍需物件原有輛重車輛不敷分配應速抽征民車五千輛於半月內征齊送交三四團收用該部已派上校副官於陳其皇在榆關守候接收以便分發道用劉省長奉令當於二十六日電令遼瀋東邊洮昌兩道尹限各屬縣文到十日內如數分別集征交送省署勿悞云（連）

東北憲兵司令齊恩銘以現値春耕農家正忙而軍隊出發每有不肖兵士擅自抓車實屬有碍農事再查輸送軍隊一項除由各縣徵集外臨時用車亦應向車輛事務所僱用無抓用民車之必要故於月之二十五日令行各憲兵無論何方軍隊如有抓用民車即應嚴加禁止云（天）

三四軍團設兵站處

東北陸軍第三四方面軍團部以所部對於一切軍用供給甚爲浩繁若無後方兵站處則運輸供給諸多不便是以特委專員來奉在大西關慶元店內設立兵站處於二十四日正式成立云（天）

瀋陽車轍

北京國史館總裁袁金鎧氏二十五日午後七時十五分北京來奉

吉長鐵路局長趙鎭氏二十五日午後十時十分赴長春

鄭家屯滿鐵公所長菊竹氏二十六日晨七時三十分長春來奉

本溪湖警署長小野山本二十五日午後二時來奉

步兵第十五日聯隊通信班十七名二十五日午前十一時半海城來奉

平壤在鄉軍人團二十六名二十五日午前十一時三十分遼陽來奉

長崎縣海外視察團十名二十六日七時四十五分赴遼陽

撫順高等女學校學生百四十名二十六日朝七時三十五分撫順來奉（天）

安東

搜查戶口隊己成立

本埠警察總現爲清查戶口取締遊民起見爰編制搜查戶隊由各分駐所之幹警抽編業已編制就緒定於日內分組搜查全埠各丙等戶以及旅店工人下處此項搜查隊臨時集合以期迅速而收實際之效云

清鄉調查公畢返安

駐安東清鄉調查員程復元前因某項案件內容不明爰赴寬甸逕帶調查去訖行將匝月現該調查員業已調查完竣於日昨二十四日由寬甸返安仍駐縣署內照常辦理清鄉案件該員僕僕風塵長途跋涉亦云勞矣

錦縣

知事查視城垣

錦邑警甲通令各路修補圮毀城垣等情已誌昨報茲聞邑候齊國鎭氏以爲保衛治安如到急切時大有利用城垣之必要故特於月之廿三日偕同全城士紳登臨城垣繞行一周到處視查凡遇頹壞之處即指令警甲督工從速修補並限定日期竣工不得延悞云

司令嚴整軍紀

駐錦後方警備司令金鏡清氏以近來時局人心浮動錦城駐有傷兵及陸軍甚夥風紀稍有不整地面治安將愈受影響爲闔謐安民起見特發佈大當曉諭俾衆周知並嚴令防軍與傷兵恪守軍紀不得無故在街面游行或成群外出違者查知定行懲罰不貸云

組織公益會訊

本邑士紳於已往歷次軍事緊出之時皆組織公益會以資應付一切現因前方軍事吃緊錦站已設後方警備司令關於軍事上應用徵取民間者非有一定機關苦難應付現擬連同各界組織公益會其辦法及所負責任與已往相同所聞如是姑誌之以觀厥後

所長熱心服務

本邑警甲所長馮星五氏歷充警界要差老成持重辦事勤愼自該氏到錦接任以來對於行政保安兩部應興應革事項無不勵精圖治現令各區檢查直皆難民嚴防赤黨宣傳飭警看守橋梁及派便衣隊偵查奸宄嚴防海口務須實力奉行親自乘馬不分晝夜前往各區視查一切勤務聞某巡長怠惰公務已被除革區舉尤保薦該所長如此之精勤不禁爲錦邑治安前途賀

遼陽

省令注重區村設施

縣公署奉省令略開茲以各縣區村應改革提倡之事項甚夥除分行外仰該縣知事手辦理條則如下（一）二十歲以下婦女纏足一律解放（二）年滿七歲之兒童均須入校（三）禁演淫褻書戲皮影（四）修築鄉道以重路政云（良）

長春

空前未有之火警
燒斃工徒四名負傷櫃夥五名

長春商埠老市場內估衣鋪街玉記號新衣莊於昨（廿六）夜二點時未悉因何竟而失愼一時間濃煙冲天烈火飛騰幸經警廳消防隊瞭望台開訊較早當由正隊長邪子青氏督率全體官警立即出動迴場施行灌救並由警察廳長督率各署隊長官員長警肩佈臨時警戒直至三點二十分時始行救滅事後調查計焚去商號四家瓦房三間草房五間玉記號司帳員稍中元內閉避不及致將全身燒傷甚重當由梁督察長派遣巡官擡往東洋醫院救治又慶源號櫃王俊峰年二十六歲係直隸任邱縣人因火起時急於逃避竟將頭部擡傷甚重當時不省人事又玉記號廚夫王作文年三十二歲係直隸青縣人全體被玻璃刺傷多處又玉記學徒張青文年十八歲係直隸鎭人頭部背部均受有烈火燒傷又玉記學徒徐煥章年十七歲本縣卡倫灤縣人頭部及兩背均受有燒傷其餘慶源號工徒張二保年十七歲超太年十五歲玉記工徒孟慶峰年十八歲李俊豐年十六歲均因時値深夜困睡矇矓火起起時閃避不及葬身火場焦頭爛額腸胃流出慘狀令人酸鼻並查該被災商戶均保有火險警察當局刻正入手調查起火原因云（亞）

要人過長預誌

黑龍江省嵙海鎭守使石眉峰黑河鎭守使巴英額兩氏前奉吳總司令電召躬赴瀋陽接洽某項要政預定日內過長歸任又吉長道尹兼長春關監督孫其昌氏預定今日下午八點二十分歸任又東北陸軍第八旅步長十四團長楊登舉吉林軍務習辦公署軍務課長鄭世綿均於日內由伊通到長云

鎭使僕僕風塵

東北陸軍第八旅旅長新任吉長鎭守使李桂林氏前爲報告接收兩部份一切擋案情形躬親晉省面謁熙代督辦陳述之後於日昨下午二時廿分由省城歸任未容稍停更於二十四日上午八時十分偕帶衞士多名搭乘中東列車遄赴哈長綫一帶有所調查云

吉林

代督派員訓諭軍隊

吉林熙代督辦因軍隊已實行增滋必派員訓諭此次帥座體恤之意昨已派軍務課長鄭繩武先由長濱一帶駐防軍隊訓諭一切云

阿城

檢查形跡可疑人 所長維持地方

本城警察所長張雅亭君自日昨派警捉獲鬍匪宜姓父子後對于本城治安嚴加防範又因中東路各站赤俄勾串鬍匪蠢蠢欲動恐宵小混跡城內乘機擾亂故此令行各區警察際每日應貪勤務外晚間對於伙房小店嚴加查驗如有形跡可疑者詳細盤詰以免匪徒混跡其間而安地方之閭閻該張所長者可稱關心民瘼矣

縣長嚴禁煙賭

本縣新任白鴻陸監督自接篆以來將歸任署內人員大家整飭凡有營私弊者即行斥革實心任事而極力提拔知人善任不沒良材今日即五月廿出日張貼佈告大意謂新歸交替之時本城之煙賭大開滿城林立櫛比自佈告之日起凡我人民自應激發天良趕緊設法戒除倘要仍蹈故轍除派員密秘偵查外又令行各區警察極力查拏一經捉獲定行從嚴懲辦決不寛貸云云

營長力維治安

本城東三省陸軍第十八旅十九團二營營李長福亭君自滋阿以來爲防禦治安起見每日飭派兵士親到各處查街以免宵小混跡擾亂人心並曉諭商民人等若有該營兵士有軌外行動者隨時報告盡法懲治而安閭閻並用人一切不擇親貴以杜弊竇又在永樂舞台張貼佈告不許軍人混擾其間時求維持秩序對於人民和藹悅色毫無官派習氣如該營長者實爲阿城之保障也

海城

李會長又被告

本城居民丁維嗣客歲會任省長公署控告農會長李程九當二次奉直戰時其經理徵收鄉間之軍用穀草始終賬目不清及城西寧家山之石礦官府亦須澈底清查等情此事業經省署派員查過曾由委監督傳齊兩造當堂對質復經某和事老從中調停事已歸了乃丁老頭今夏又發牢騷謂與李會長已演成氷炭不相容之地步刻又在縣署提起控告要向李程九算賬云記者按丁李二君同係海城之人何必各走極端自相殘害也安得有魯仲連其人者出而排解俾兩造各息爭端言歸於好也可云（青）

本報啓事

敬啓者讀者閱本報廣告後如致函向刊登廣告者購買商品時請函內塡明閱本報廣告始悉字樣如此則當得特別之待遇也

經理部啓

大連市伏見町廿八
新亞印務公司
電話三〇二二番

聲明退股廣告

鄙人德善堂於民國十一年在長春與衆股東合資設立公成金雜貨生理近因意見不同鄙堂將股本退出所有餘利厚成一槪不找而公成金之事統歸在號股東負責鄙堂完全脫離關係恐未週知特此登報聲明

鄙人長春積得金銘記劉煥章謹啓

東亞隱士

相法精奇　詳批八字　奇門拆字
六壬占卜　堪輿大家
寓　浪速町鍵泉堂西門南鄰　電話八六一八
介紹人　張本政　侯錫九　傅立魚　麗睦堂　邵乾一　于壽亭　邵愼亭　林泗亭　徐香圃　同啓

鴻昌東舖墊貨物出兌聲明

本號無意前圖寔行歇業特將全盤舖墊貨物一槪出兌與祥泰義但敝號之內外賬目仍歸敝號承領不與祥泰義相干恐未週知特此聲明

大連市西崗子大龍街十四番地
鴻昌東主人仲鎭西啓

接兌舖墊貨物聲明

大連市西崗子大龍街十四番地鴻昌東近因東西無意前圖特將全盤舖墊貨物出兌與敝號重新開設綢緞雜貨莊但鴻昌東之內外一切賬目歸該自行淸理與敝號無干恐未週知特此聲明

大連市西崗子大龍街十四番地
祥泰義綢緞莊謹啓　電話六〇二九番

醫士盛蘭遷移啓事

鄙人業岐黃已十數年矣雖無起死回生之力素抱活人濟世之心前寓小崗子德記西稜經鄙人診治者槪皆藥到病除今應小崗子大龍街同興藥房之聘業已至堂問診其知我診術者向後倍加惠顧鄙人莫銘歡迎之至謹誌數言以便週知

感謝慰問

啓者鄙號北鄉同德藥房於本月十八號早間忽遭火災幸未殃及當蒙親友惠臨慰問盛懷之下未克走謝殊深抱歉謹登報端以鳴謝忱

大連市西崗街一〇三番地
玉成號謹啓

滙兌各處

拔縣朱橋鎭天德堂現寓浪速町裕興祥內專辦各處匯兌包送到家匯利特別克己茲爲匯客便利起見特託市內裕昌祥銀號以及小崗子中和盛錢莊須摩町裕成東油坊等家代理收付如蒙惠顧無任歡迎之至特此佈告

駐大連　天德堂啓

感謝良醫李魁武先生

啓者敝人賤內感染瘟病遍請中西各大醫士診治不但毫未見效而且病勢轉劇正敝徬徨無措束手聽天之際經友人于君介紹延聘小崗子同興大藥房李魁武先生診治服藥僅至兩劑而命在頃刻不治之症竟霍然告痊敝觀此神醫誠連埠醫界中不可多得之聖手特商同于劉二君揚謝先生之大德而于劉二君亦受先生之仁術德施故登諸報端藉揚大德以鳴謝忱並告患病者有所問津焉

鳴謝人
西崗平和街三六番地　王樹堂
露天市場事務所　于秩五
露天市場第二區　劉品三
同啓

廣告

啓者金州會閻家街德利堂爲整理家產故委託敝人出賣下開之土地家屋如有購買者請見敝人商議可也

計開

坐落（一）閻家樓會三里屯園地三八九一坪宅一一七坪房十間（二）閻家樓會三里屯園地五六七坪（三）閻家樓會三里屯園地七七〇坪（四）大魏家屯會壽麥山屯鹿島耕地三三五七四坪（五）三十里堡傅家屯林地八九坪耕地三三六二坪宅地三五九坪（六）老虎山會大蓮花泡屯耕地五二一九坪又三二〇坪又二〇二坪又七六八二坪又九三五坪又一〇一一坪又五二五九二坪又一八九坪（七）大魏家屯會小蓮花泡屯耕地三五七〇坪（八）大連灣會柳樹屯宅地一二九坪房在內（九）金州會北街路西宅地二七坪（房在內）

金州會旗倉街二〇一
盧元善謹啓

聲明出兌市房

旅順水師營西大街路南（即市場東滿素樓）（西南街第一番地）有敝人自置市瓦房十四間平房五間連代街基一塊今欲出兌如有接兌者請至敝元永或直接與敝人來函相商均可如有通信者至開原驛華興公便安北佈

民國十七年陽歷五月　王品一啓

吉房出賣廣告

茲有中國式築平房壹處坐落旅順靑葉町二拾四番地門市房及後正房廂房通計二十四間實業地皮壹百五拾九坪宏記綢緞莊對過便是現擬廉價出售若有講買者請至大連市西崗街一八二番雜貨商玉興福接洽或到旅順榮市西頭文玉德面議亦可此佈

旅順管內營城子屯　德盛泰謹啓

連陞棧廣告

本棧此番開辦與前大不相同因爲擴充營業起見特租妥浪速町三丁目大樓壹處通共百有餘間寬闊潔淨異常男客女眷各有分室迎送週到方便飯食貴客賜臨一試便知不謬也

大連市浪速町　電話七四六〇番
本棧主人謹啓

戒煙靈藥　威利糖
淋濁聖藥　海底山
掃毒神藥　六零六
異軍突起

歐洲三大活寶來華
全球最信仰最崇拜最珍貴最神秘
希世罕有獨一無二特效奇藥
△對症服藥　△萬試萬靈
△救人千萬　△保證可兇
〔威利糖〕戒煙保險斷癮　每盒現洋壹元
〔海底山〕治淋立刻除根　每盒現洋三元
〔六〇六〕掃梅永不復發　每瓶現洋七元
外埠函購貨欵先匯　△謹防奸商△　△濟世名藥△　△假藥欺人△　△切勿誤視△　當班寄上
美商三德洋行　獨家經理
大連分行浪速町二丁目七十番地
哈爾濱分行道外正陽八道街口
奉天分行大西邊門外二經路口

文苑

二十日文苑欄有絕句四首係韓君輯五所作當時忘署姓名僕不揣固陋勉和四首　（化林青）

一溪何曾到九泉、悽然淚墜落花天、墳台咫尺音容杳、憶殺雲英下嫁年。

身名教自甘貧、不合卿卿受苦辛、育子治家窮到死、九原應悔嫁詩人。

始信人生死有涯、別來三度絕年華、幽明路隔音書渺、卿在夜臺我幾家。

抔墳三尺發蒿萊、佳氣蔥蘢接碧落、卿在瓊宮應稱慰、癡儂今已減之無。

踏青詞二首　（夢蝶）

東鄰姊妹約西鄰、明日梳粧但要新、柳樣蠻腰蓮樣步、弓鞋三寸茁芽茵。

其二

今朝喜得氣溫和、風不揚塵海不波、最好江南楊柳陌、遊人齊唱踏青歌。

重來吉林有詠　（夢蝶）

轟地又重遊、松江古渡頭、花朝馳驟馬、月夜泛扁舟、遣興詩成句、消愁酒滿甌、悠悠何所似、大地一沙鷗。

踏青　（夢蝶）

踏向何方去、山頭更水濱、邊城花似錦、古道草如茵、陌紫留名上、苔青滑美人、夕陽歸去好、步屧不沾塵。

去春病餘寄同盟諸人　（夢蝶）

校門作別忽經春、幾度傷懷憶故人、形影分離朝夕嘆、弟兄相遇夢魂羈、羨君有福齊修業、獨我無聊患採薪、殘病不知何日了、一回思起一沾巾。

歐美漫遊錄（續）（二十）

（呂碧城女士著）

巴黎選舉女皇、本年之嘉年華會於三月十五日舉行、選舉女皇多人、而皇中之皇、為寶睞卡特女士、首膺國色之選、大隊遊行、點綴昇平景象、萬人載道、舉國若狂、日午衆麥待於音樂類前、予所寓格蘭德旅館、適居其右、而得俯觀、顯樂館路、及義大利街、為縱橫之交、已萬頭攢動如麥浪、車馬斷絕、將近五時、始由銅盔黑纓之馬隊前導、繼以樂隊、各種花車、魚貫而至、諸女皇分紅黑藍衣各組、每組飾以金冠素衣之女、弧犀群輾、揚其皓腕柔荑、向左右觀衆擲吻、謝其歡迎、間以儺裝、及酒食之車、酒瓶巨丈、尤滑稽者、為燒烤人肉、蓋歐美燒烤店、向以全體雞豚等、嚴旋轉機上如轆轤然、熱火於下烤之、此則炭盆如故、而旋轉機上所縛者、乃一袒背之活人、時值春寒、袒身就火取暖、無所灼傷也、又一車、紙製白象四頭、載以寶瓶、最後第七十輛為寶睞女皇、銀驄雙組緩駕金轆、四角各立金色繫球之天使、皇披翠服、戴珠冕、手持御杖、挾左右扈從向衆致禮、而大會告成、篳過數小時、猶群衆塞途、不能散、音樂館前、為地道電車之站、衆乃攢入地道為尾閭之洩、始得紓動、是日遊人亦、多儺裝巡遊街市、極一時之盛、歐人之評美色、夙重白琅德、即眉髮淡白者、故電影中有男子愛白琅德、之戲名、而白若奈特次之、即睛髮黑或棕色者、次者不平、亦編製婦女愛白若奈特而今年巴黎被選之諸女皇、一律皆深色之晴髮、足為白若奈特吐氣矣、予意必髮光如漆、與雪膚相映、方見鮮妍、金髻銀鬟、轉形黯淡耳

木蘭如吉之戲　木蘭如為、巴黎著名之劇場、某夕所演而、涉想高遐、化妝之妙、歎為觀止、場中飾九天閶闔、夜會群真、恍入夢境、景繪宮宇、縹緲微茫、以遠衣裳悉柔薄之金綃、高麗長曳、彌形妍麗、帝命天使、聘於列邦、使乃乘槎、遨翔空際、得遇諸星精、長身陋貌、莫辨男女、惟皆威若天神、不同凡艷、雖衣裝各異、一律為蔚藍之天色、或深或淺、光閃鑠而式詭妙、飾以明星高簇為冠、聯綴成珮、穠華各盡其致、火星艷灼天桃、實光璀璨中、赤焰隱騰、燒天欲醉、彗星裸其素質、尾長盈丈、展佈星光寒輝瞱々、土星腰間環以星氣巨圈、如加玉帶、此皆特別可識者、尚有其他諸星精、一一行過、顧行不以步、或緩或疾、流射於天空、殆有暗機代步、與浮槎之使雖相見而無款接、蓋上界以意會不以言傳也、此劇與予舊作之小遊仙詩、情景恰合、已列於信芳集中、茲錄如左

誰將玉帶束晶盤、乍見星精出水寒、銀縷飄衣秋舞月、珠芒冲斗夜加冠、微顰世外成千劫、一睇人間低萬歡、白是驚鴻無定在、青天碧海兩漫漫

歇後語（二）

（萍）

機匠的兜子　有（限）
大姑娘梳歪兆　隨辮（便）
半夜燒文書　受窮等不天亮
狗長鷄角　羊（洋）
半夜叫城門　找着碰丁子
猴洗臉　一碼刷
清官騎瘦馬　有了不扎顧
賣尖餅的培本　攤（貪）大了
土地老接城皇　慌神了
莊家老不上街　老守田園
豁牙子吃西瓜　淨道
騎驢吃豆包　落餡了
徐庶進曹營　一言不發

城皇爺吊井裡土地老爬井口看　我勞不起你的大駕
張飛拿豆鼠子　大眼瞪小眼
小禿頭上拍一掌　正打（大）光明
瞎子過河　迷湯
白鶴吊眼淚　想魚啦
黃鼠帶朱鈴　叮噹不起
歪嘴吹火　邪氣
瞎子拜年　七上八下
關雲長不殺張文遠　念起前情
螞蟻帶眼鏡　沒有大臉旦子
莊稼老不認的木魚子　挨打的疙疸郎子
老母豬吃糟子　酒足飯飽
梟梁骨上推小車　走頭沒路
半空雲裏伸出個巴掌　高手
除夕看黃歷　沒日子了
老兒子娶媳婦　大事完畢

言情小說　雨後（二）

（博言）

他道假期無多、忽忽已滿、只為連朝陰雨、算是天意留人、推託不走、偏偏天公不做美、今日裏便放晴光、老父再三促行、欲留不得妹妹、人家巴巴的盼望春晴、盼見了旭日、眉字間便呈喜色、我獨不然但願九十日春光、都隨雨聲過去、多降一場雨、便多和你相見一番、我們倆的情網都仗着雨絲織就、情網成了、雨絲斷了、留既不得、去又不忍、老天老天、誰叫你剪斷雨絲、放出一輪旭日、眼靜々的瞧人別離呢

她日光正注視着一池春水、聽了他的話一寸芳心、也象春水般的盪將起來、沈吟了片刻用着强制工夫、壓平了心頭黴浪、笑盈盈的答道、哥哥、這番的離別、當然要離別、哥哥在這一年內、便該畢業中學、我在女師範中、也有受領證書的希望、青年的進步、該把情作鞭策、不該把情絲作羈勒、况且兩家的大人、預有成約、定要你和我姓名、寫上了卒業證書總能夠寫道結婚的證書上面、可見這番的離別、很可以促成我們婚期哥哥應該歡然登程、不該柔腸掛肚、表現這離別可憐的顏色、說時、撲嗤一笑、這一笑、笑得不大自然、笑在口裏、愁在眉頭、「輪到相思沒處辭、眉間露一絲」前人的詞句彷彿便是替她寫照啊、他聽着她慰藉的話、忽然仰首天空、連喚着恨恨、這幾個恨字、惹得她十分嗔怪、忙道你恨着誰呢、他道、我恨着你、她道、咦、哥哥、恨我做甚、他道、恨你為甚麼要在女師範學校肄業、她笑道、哥哥怎麼說出這般可笑的話、你是文明人難道不主張女子入學讀書嗎、他道妹妹錯怪我了、我不但主張女子入學讀書、我還主張男女同學、我們中學校裏、是男女同學的、我只恨妹妹為甚麼不入我們那中學校呢、要是我合你男女同學、在肄業的時候是同學、在畢業的時候是夫妻、那麼這番別離的愁恨、完全可以消滅、也不會花東葉西的別散惹人百般不快、她道、這番的別離、也是我們必經的階級、經一番別離愁恨、便是增一番深情密愛、况且一年以後我和你便諧琴瑟、目前暫別、便害相思、這相思債還的日子、為期正自不遠、他聽了不禁笑着問道、妹妹請問你這相思債怎樣還法、她見問、不做聲、俯着粉項、瞧那池子裏的金魚道、哥々、你瞧那池子裏魚兒多麼好看、他笑着說道、但指望魚兒得水、便還了這相思債、這兩句話、羞得她擡頭不起、豔豔的兩頰緋霞、映在池心裏和金魚一般顏色、在這當兒、他便湊口到粉腕旁邊輕輕的吻了一下子

不做美的大自鳴鐘鐺々的敲了八下、他很驚訝的說到、不信時間這麼快、莫非公園裏的自鳴鐘、開的不準、她把手表一瞧、忙道、咦、果然八句鐘了、哥哥、你不是趁着八點四十五分鐘的快車嗎、我本該送你到車站去、只怕旁人饒舌、給哥嫂嫂知道了、又要挖苦我、送君千里、終須一別、我只送你出園門罷、兩人斯挽着手兒、步下小橋、從那垂柳陰中款款過去、低點兒柳條、拂人面頰、還代着小少的露珠兒、敢怕是楊柳有情、也在那裏替人灑淚呢

桃花源記書後

（柳移）

桃花源記、人以為是淵明理想的境界、我以為實有此一種境界也、凡未開闢山深林密、杳無人跡、山有洞、洞之內有天地、之地、山內避亂、今人亦有不足為奇、因之、桃花源之所以能避亂者、因其有良田美池桑竹之屬也、有田可耕、有池可汲、自然成一小小世界、何必與外人爭、妙在凡山僅一小口、而又有夾岸桃花以蔽之、故山中人能安此絕境與外人間隔也、山外人有秦漢有魏晉、年皆是黃髮垂髫、怡然自樂、避亂五百、山中人無秦漢無魏晉、山外有皇帝、山中則雞犬而已、此所以怡然而樂也、有秦漢有魏晉其苦如彼、無秦漢無魏晉、其樂如此、有皇帝則無雞犬、無皇帝則有雞犬、山中人雖自謂為絕境、豈真所謂絕境耶、仙境也、漁人告以秦漢魏晉、而山中人皆歎惋、歎惋二字、可以包括秦漢魏晉五百年歷史、此中人語、不足為外人道、蓋山中人恐五百年之安寧而壞於漁人之一語、故送其出山而叮嚀之、漁人苟欲避世亂、當住山中可也、乃數日即辭去、且出而告人、又所告者為太守、假使太守又告之都督、則此桃源之一山、其雞犬能存者幾何耶、迷不得路、後無問津、此山中之有心人封閉山口、實成其為絕境、此即論語子路反見丈人而丈人已行之意、永世與外人間隔、雖謂桃源內之小山山內避亂之人至今存焉可也、今之探險家多矣、幸此桃源之小山、未經探得、豈非山中人之大幸耶、王摩詰桃源行、春來遍是桃花水、不辨仙源何處尋、柳移家有小院、有桃花數株、因桃花而思及桃源記、又因桃源行而思及桃源記、因取桃源記細讀之、而并書其後、亦所以寄其遐想而已、彼謂桃花源為烏托邦者是或一說、某則謂世無桃源以有桃源、則桃源實有此一種境界也

詩話琴齋（廿六）

菁亭雜組

桃源豈仙境耶、試看田家、農務匆忙、男耕女餉、自饒樂趣、非桃源、凡為田家、皆怡然自樂、地屬武陵、始有此絕境耶、春秋時代皆桃源也、豈必人超魏晉、組溺則隱於擾矣、丈人即隱於耘矣、此外又有貴（草頭）接輿、率皆閒々漁々、隱於田間、付理亂於不聞、置人民於不顧、又甚惜孔子、諷孔子、勉孔子、挽孔子、雅不欲孔子之一車兩馬、栖々遑々、於齊楚陳蔡魯衛之郊、直欲引孔子幷入作者七人之列、以飽嘗農人之滋味、然而孔子民胞物與、固未嘗一日忘天下也、今琴齋由東湖、至山坡、見田家風景、不覺詩興勃發、遂有是作、詞云、遠望疑無路、行來曲屈迴、秧針初刺水、麥浪乍翻風、樹色參差裏、煙光遠近中、田家農務急、男女徧南東、巴東三峽巫峽長、猿鳴三聲淚沾裳、可知舟行之險、莫險於巴陵矣、五月南風興、思君下巴陵、瞿塘灧澦、舟行絕險之難關、行人畏之、琴齋由雲溪至巴陵、所經過者、峻嶺崇山、重重疊々、時而柔（犬旁）升、時而蟻轉、雖飾艾庶度陰平嶺、其險不是過也、今琴齋不憚其勞、方且夜宿高樓、猶云與有可乘、琴齋誠耐勞人也、其詩云、臨湘連日雨、今晚入巴陵、峻嶺重重出、崇山一一登、盤旋同蟻轉、便捷效猱（犬旁）升、晚宿岳陽郡、樓高興可乘、大道只在眼前、俯拾即是、詩有之、鳶飛戾天、魚躍於淵、言道之上下察也、蕭々馬鳴、悠々旆旌、言道之有聲有色也、琴齋雨後發長沙、仰觀天際之林嵐、俯察水邊之樓閣、目覩禾隴之青蒼、耳聽溪流之澎湃、水流心不競、雲在意俱遲、道心油然而生、是不可不詠詩、以發神之、其詩云、雨歇雲淨、天開景物清、林嵐天際聳、樓閣水邊明、禾隴青蒼色、溪流澎湃聲、湘南獨宿夜、剪燭賦新晴

花國趣聞

（旁觀）

余對於花國消息、不通有日矣、昨因友人招至芙蓉城、作消遣計、至則二人相對、一榻橫陳、短笛無腔、就信口吹起來了、適有對楊上、亦有二客在、言談興濃、津津不置、余覩其狀、假作寤寐態暗窃聆之、謂西崗十六號、有一妓名美仙、近結識有同街某號掌櫃、卿卿我我、大有頃刻難離之概、無論某掌櫃或到戲園或小酉所等處、該妓必相偕而往、樂不可支、以為獲得意中人、詎事機不密、惡作劇不知是誰、將美仙與某掌櫃之事、一五一十儘情告訴之其女主人、一時雌威頓發、醋海掀天、近幾日來打得落花流水、幷不許其掌櫃越雷池一步、美仙近亦愁病交加、頗有難言之苦、據云美仙一俟病好、即與鼓舌之輩、興問罪之師、想將來醋海滔々、淘湧不堪言狀、不知某掌櫃用何手腕、以降伏其變雌云

老藍刀牌香烟

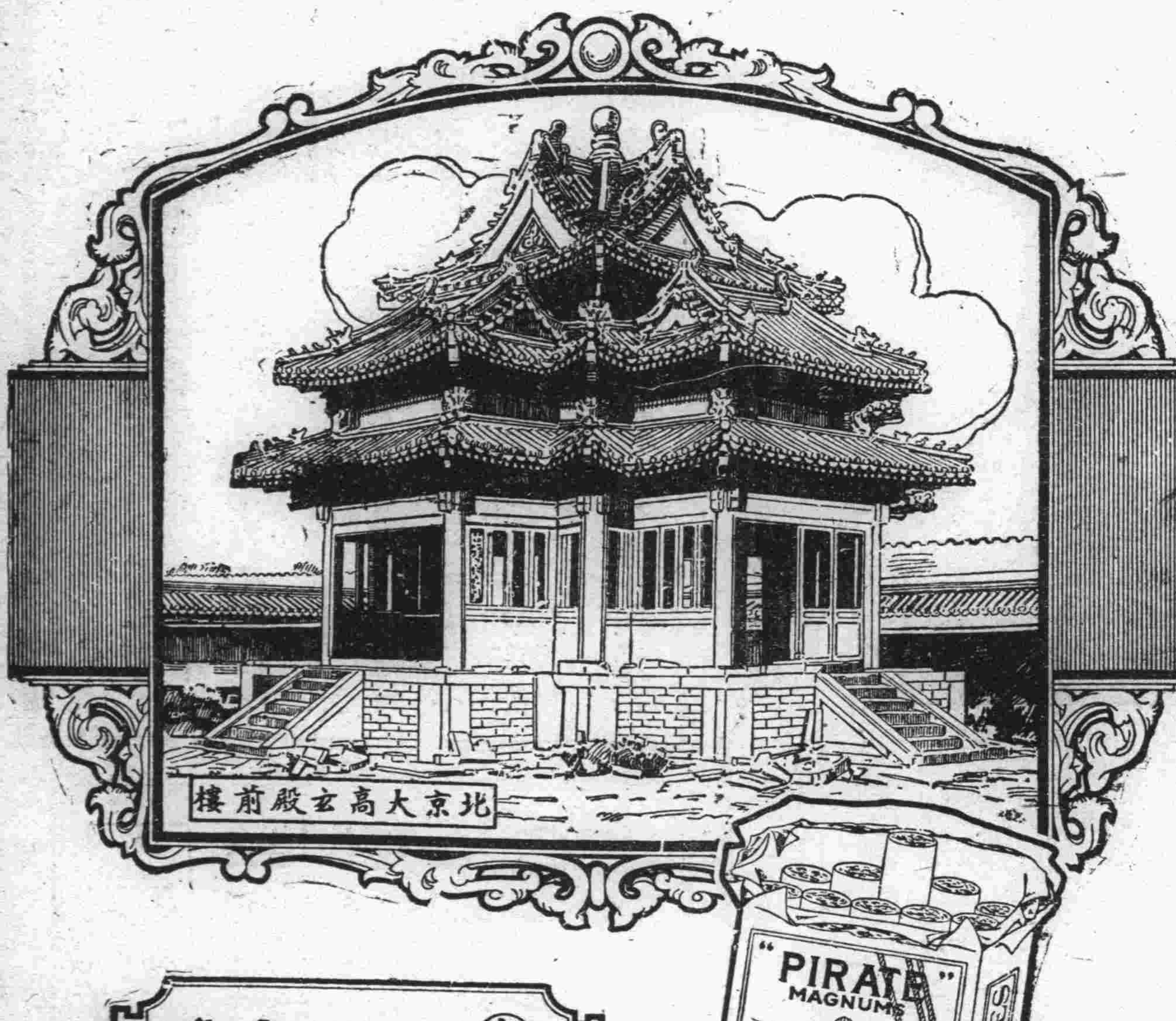

老藍刀牌香烟
如名勝古蹟之膾炙人口歷年愈久而名愈着〻〻

B.A.T.

注意國貨

官准存案　提防假冒
牛首商標
雲丹
夏令常備之神劑　人人必需之雲丹
健胃清心　避疫解暑
大包每包一角　藥價
總發行所營口　義興成餘記藥行
芳香甜適宜　口中常香解與妙品
電話一千一百六十三番

經官化驗純粹國貨夏令消暑驅毒清腦防疫衛生殺虫人人必需全國馳名功効無敵之老牌雲丹已經發售了

主治効能

胃不消化	時行傷風	中暑中寒	時疫急痧
口臭牙痛	子午吊脚	竅閉關塞	赤痢血痢
嘔惡心跳	大便閉塞	四時時疫	舌燥口乾
水瀉痢疾	腹脹噎膈	霍亂吐瀉	肚痛胸悶
頭痛燒熱	宿酒痞塊	煙酒暈船	食不消化

定價表

大包現大洋五角
中包現大洋壹角
小包現大洋五分

營口西大街　電話一一六三
義興成餘記大藥行
總發行所

以與為取

食物以養身、強身以任事、今日給與身體者、他日取於身體而用之、食物而知與取之道、養身之能事盡矣、好立克麥精牛乳粉滋養豐富吾人身體必需之原質無不畢具人人均當飲之

各處藥房及百貨商店均有出售如欲試嘗可寄郵票二角至下列地址當即寄奉貨樣一瓶
上海郵政箱第一四一六號
霍傑士洋行

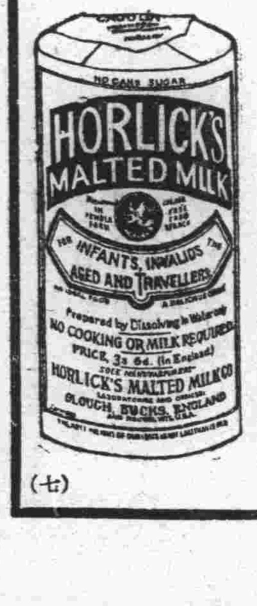

今寄上郵票二角請賜好立克麥精牛乳粉貨樣一瓶寄　省　縣
收
此致
上海郵政箱一四一六號
霍傑士洋行

（七）　27-6.

史惟記眼鏡時計行

專售上等鐘表 製造各種眼鏡 貨物採備充足 定價比衆公道

大連浪速町四三
電話參貳貳貳

總行上海南京路
分行北京前門外

民國改革服飾易新 為順潮流趨向副諸君平素愛顧雅意計 特派專員由蘇杭名廠定織維新花樣綾羅紗絹 並直運歐西呢絨雜貨凡應時勢必需物品應有盡有定價從廉劃一 倘蒙 光臨無任 鵠候歡迎之至

大連市西崗街一二四番
長電話五七五九

協源茂紬緞莊啓

元關東廳法院判官大連法院長

辯護士 從五位 湯淺唯二

事務員兼通譯 石金城

大連南山麓順厚南拐西路南（電話三五一二番）

專辯民刑事訴訟並商業賬目借貸及鄉屯土地不明等事一切糾葛承辯決斷迅造

新昌號紬緞莊定價劃一廣告

本號為歡迎顧主信用交易決計革除爭論舊習遵前賤賣主義特于陰曆三月十五日起正式定價劃一各貨格外從廉以副惠我者之雅意深望各界倍前賞光則本號歡迎無涯矣

大連市平和街卅番地 電話三八四七番

陽春樓菜館啓事

敬啓者本樓為擴充營業起見特又添修樓房多間異常敞潤內部陳設更極雅潔復由北京聘用最優廚師對於宴席精益求精所有侍役格外殷勤用副光顧諸君之雅意此後尤望各界倍常賜顧無任歡迎之至恐未週知特此奉佈

大連市伏見台 陽春樓主人謹啓 電話五九三二番

先施公司

製造廠 設 廣州 香港

馳名化粧香品

醒腦花露水 開胃果子露 爽身蘭花粉 嫩肌雪花香 今又運到

艷容香蜜 美顏水粉 固齒牙羔 生髮香油 確能香一禮拜

上◇百花香水 等◇綺羅香水

採購諸君盍興乎來批發格外克己此佈

營口先施化粧品分行啓

藥 應社會之潮流

本號開設以來二十餘載深蒙各界格外賜顧感謝之至近為擴張營業及便利華商起見特任吳鳳山君專辦華商專宜無論本埠外城而訂函購批發零售無不歡迎而價格之公道藥品之眞實更不待言凡工醫各界應用之藥品無不應有盡有

工業藥品（漂料皮硝等）
醫用藥品（料子藥成藥）
衛生材料（藥布藥綿花）

大連市浪速町三丁目一四五 井上誠昌堂藥店 華商部 吳鳳山

旅客注意

聚蚨棧

大連市常盤町 電話五六九八 主人 段鴻志 經理 仲仙洲

本棧現將房屋重加修飾人員力行整頓男女異室招待殷勤代理市船客票報關完稅遠近紳商請祈駕臨

大連西崗

和盛泰紬緞莊

本號特由歐美運來大宗呢絨並採浙杭新奇紬緞以及閨閣化粧應有俱備物美價廉惠我主顧無任歡迎

長電話三〇四八番

奉天禪臣洋行廣告

本行來華經商已歷八十餘年總行設在上海各大商埠均設有分行專辦鐵路礦務工廠各種機器五金雜貨俱全辦事手續敏捷凡蒙惠顧無任歡迎

新到大宗現貨列左

三星蜜蜂牌白藍地酒 金駝牌紙煙
眞正德國頭號乾電池 西洋各種呢絨
德國頭號禮服呢 和蘭雪加煙

各部份列左

五金機器部 經理德國奧倫斯登科伯爾廠鋼軌車頭各種
雜貨部 機器電料顏料呢絨疋頭貨並各種小五金
保險部 經理公裕、蘇格蘭、保宏各西洋保險公司
香料部 經理德國著名香料廠凡製花莊品及化學原料俱備

地址 奉天大西邊門外大街 中國電話一二六九番
洋華 經理 葛爾柏 曲壽山

二個月體重念六磅

無錫徐蕙女士實驗

二個月體重念六磅 無錫徐蕙女士實驗

舞星徐蕙女士。籍屬錫山。年十九歲端莊都麗。識者謂其具有福相。他日雀屏開選。必有如意之郎。而女士不僅善交際之舞。且於中西文學亦有根底。眞近世不可多得之全才也。女士既有才貌。遂為不少吉士所愛慕每一歌舞之會。饋贈花籃者。何慮數百事。獨其表兄楊君。虞其辛勞交際。輒以女用「生殖靈」遺之。頗博女士之歡心也

左圖二像 皆係女士玉照 第一幀為戊辰年陰歷正月間所攝。第二幀則在陰歷三月初所攝。其間僅隔二月餘耳。而肥瘦之較。有如是者。女士自謂皆得力於返老還童「生殖靈」之功也女士偶有暇時。常喜遊覽大世界。好聽北人鼓詞。每過稱人之磅。必以身試輕重。綜其前後紀錄。服「生殖靈」食暢眠足。心神安適。二月以來。體重念六磅云

亦「生殖靈」有病治病。無病壯身。早已風行世界。信譽昭彰。吾國仕女近來多購服。非市上之冒牌假藥。徒吹法螺毫無實際。獨於此藥。能使老嫗生育轉弱為強希世唯一聖藥也

無錫徐蕙 女士實驗

發明 生殖靈乃德國政府實驗監製史忸那醫聖發明之世界唯一靈品也 故藥效絕大萬試萬靈

區別 男子不可服女用藥品女子不可服男用藥品 因藥品性質不同 服時注意幸勿自誤

主治 老翁服 回服青春生殖力還少復活 老婦服 月經復至血氣旺盛還為少女 青年服 姙娠娠子女 元氣百倍強精壯腦情感日深

效驗 此藥既為男女生殖力改造秘室無論老少四時均可安心服之惟以夏日為最宜故又名為夏日補品大王

價格 男用生殖靈 每盒售上海現大洋七元正 女用生殖靈 每料售上海現大洋廿八元

外埠通信函購貨款先滙郵費在內

上海美商三德洋行

本行獨家發行購藥謹防假冒

大連分行浪速町二丁目七十番地
哈爾濱分行道外正陽八道街口
奉天分行大西邊門外二經路口
外埠總分銷 黑龍江 長春 吉林 營口 安東

奉送

最新出版精美絕倫「返老還少金面奇書」內載中外驚奇之新聞近代才媛之玉影名貴雅致興趣無窮閱後增長秘訣保管強健身體來函索取請蓋印章不費分文

各埠代理

江省南大街 中大銀號內 三德洋行分銷處
長春北門外 中西藥房內 三德洋行分銷處
吉林糧米行 五洲藥房內 三德洋行分銷處
營口二道街 中西藥房內 三德洋行分銷處
安東道署街 瑞祥 泰內 三德洋行分銷處

外埠經售

江省中西藥房 濱江泰華西 富錦永濟醫院
江省德泰盛 房 濱江寰球藥房 拜泉錦和盛
奉天大成藥房 大連華西藥房 巴彥信記書局
奉天五洲藥房 大連華泰藥房 綏化錦合隆
長春興亞藥房 大連德記西棧 大石橋長生宏
長春泰和祥 大連廣生堂 呼蘭德慶長
海倫錦和盛 三姓同合和 克山德興鮮
海倫久逢長 安達中西藥房 普蘭店康德記
金州老德記 洮南德慶仁 農安瑞興隆
延吉今泰恒 雙城華西藥房 瓦房店康德記

滿洲報星期副刊

目下青年學生界之缺點

（朱秉國）

作者是一個青年學生、平素很覺得我們同輩的立身接物、有不少的缺點、早想將本題提出、和大家討論、但是苦爲校課所羈、不克如願、我想社會上有種種不良的現像、都應一一革新、而我們青年學生、實負有革新的責任、那末我們自身所有的缺點、若不先行設法改良、將來何以取信於社會、所以我決心在大考完了之後、抽出一點時間、來和我敬愛的青年同學討論本題、希望青年同學注意、更願青年同學指正不對的地方！

◇……北京太和殿前之金水橋……◇

在列舉青年學生缺點之前、有兩點必須預先申明、第一、本題所指的青年學生是中等學生、第二、本題所舉的缺點、是最近發生的、以前所有的如賭博、吸煙酒等、非在本題範圍之內。

一、輕視學問的態度、我們同輩中有許多人、平時對於學校內所授的功課、咸淡然視之而不顧或置之腦後而不問、他們心理是認爲書本知識、不適實用、不値得孜孜不已的研究、因此他們對於苦心用功的同學、贈以「分數蟲子」的綽號、對於捧書誦讀的朋友、目爲「書獃書蠹」之流亞甚且逢人宣傳其「不讀書乃覺悟」之主義、試問書是否可以不讀不讀書是否算得一種覺悟的表示？吁！此風不去、此惡不改長此以往、習非成是、吾恐吾們青年學生界都將陷入「不學無術」之地獄了！

二、無根本的企圖、我時常聽見同學們說「ME王是某軍的團長了！」「ME俞是某軍的政治訓練處的股員了！」……細考羨慕王俞的同學、他們並不了解他們有特別的情形—親友提携或…所以能做團長、做股員、他們只以爲如能出去混々、總有好事可做、於是拋撇了家庭學校、實行出去混了、結果能有事做的、恐十無一二、或本可找到事做、而因自己學力欠缺、不能勝任、亦敗興而返、如這種例子、我們若稍留心都可隨處得到、用不着我來細說、既荒光陰、又耗金錢、多麼的不上算！而且在這種現像之下、頭腦比較、清楚的、尙知走錯了路途、猛力回頭、頭腦不清楚的、反因是而消極、灰心以致於墮落、這又是多麼的危險、其實他們並不了解天下事決不能用力少而成功多（除極少數特別情形外）的、沒有根本的希圖、更是不可成爲事實

三、意志的薄弱、這幾年來、青年學生界的愛國運動、參政運動、……很得社會上一般人的敬信、可是意志薄弱缺乏持久精神亦常爲冷眼觀人者所憂慮、我們自己若清夜捫心反躬自省、能「富貴不能淫、貧賤不能移、威武不能屈」嗎？能堅持到底嗎？我敢說是絕無僅有！蓋青年學生多數人都染有一好虛榮重物質的通病、因爲如此、所以能澈底抵抗外界一切引誘、本素志而一往直前者、眞如麟角鳳毛之不可多得、外人之以「五分鐘熱度」笑我國人、也不能絕無原因」

四、盲從、晚近新發生之主義日新月異、青年學生因意志的薄弱、感情的不堅定、於是今日進甲黨、明日入乙黨、今日爲甲黨工作、明日又爲乙黨工作、仇視甲黨、仇視乙黨、入主出奴、舉棋不定、給他人爲傀儡、與狡者爲爪牙、而自己不能辨是非、不能覺悟 言之確可爲之痛哭三日

五、側重課程、「手工圖畫夜技藝科、我不屑得弄、我專習英數去考大學呢！」「我不作亡國奴的洋鬼子、不學英文、我弄國文國文爲各科之主、」……這種偏重課的論調、不是時常來擊我們的耳膜嗎？我認爲偏重課程、中等學生必不可、（尤其是初中生）我也明白我們的時間有限、精力有限、學校內所授功課、勢不能一一顧及、我也知道「不專則不精」的一句諺語、但是我何以反對的呢？我的理由是中等學校、不是專門人材的造就場所、所長的學力還不能使我們的「專」可以應用、至於我們自身、更須自知非任何人都可以「專」的、「專得早則「專」之路必狹而近、因爲基礎樹得不寬廣、雖專必無大用而且各種科學、其中都有相通之處、牽此則動、彼例如文學與哲學有很密切的關係、物理與數學亦有吻合的處在、地理與歷史有息息相連的關鍵、因此我主張中等學生對於所受功課、至少要能總了解、及格、好水平線了、

以上所舉的青年學生的缺點、不過其犖犖六者、他如破壞的趨向、驕惰的習慣等等、不能一一枚舉、雖然目下的青年學生界未必人人如此、亦未必人人總有如許的缺點、但是染有如許的缺點者、實不能諱言其少、我所敬愛的青年同學們！我望你對於我所述的缺點、有則改之、無則加勉、越發要自省、改革、我們肩上所負的責任委實重大呢、我們是改革社會的先鋒隊、我們的青年時期、是我們一生最有希望亦最爲危險的時期、我們的成功種子、撒於此時我們的失敗種子、也激於此時、我們人格的完成、在於此時、我們人格的墮落、亦在此時、所以我們要十二分的注意、努力、自漸、我們萬分不能「自甘暴棄」「泄々沓々」使人們失望、爲社會不齒、敬愛的青年同輩們！我們共同勉勵、使我們的生命旅程上無缺陷的凹塘罷！

章實齋之名著史籍考在美發現

中國名史家、章實齋之名作「史籍考」乃失去百餘年之物、但此書今日在本京國會藏會樓、華文書籍部尋獲、聞此等著作、寄到美國甚久、但一時爲人所不覺、故長置於該藏書樓之暗中、致歷來名史學大家力向中國及日本之藏書樓搜查、亦完全未有所獲、現據華文書籍部長亞度氏稱、謂該部中國名著搜出、將來必發許多中國有價値及最古之著作。查美國會藏書樓所藏之二人書籍、乃美洲各國藏書樓中之最齊備者、查章氏生於一七四〇年一八一七年死、初時爲最清貧之人、長時覺爲中國最大之史學家、伊曾任浙江省數縣書院長、平生致全力於作撰、至一八二九年、其學生乃捐欵刊行其著作、留爲紀念、前清初時、其著作尙有存於中國、然事後散失、及一九二一胡適乃在浙省各圖書館、搜獲多種、然因未足、後更極力搜尋、仍無所獲 今乃在美國國會藏書樓發現云（備考）章實齋乃浙江會稽人、生於乾隆三年（一七二八 至嘉慶六年（一八零三 逝世自幼對於史學義理、校讐心法、都有獨得之見

第一大陸

（海若）

歐洲和亞洲、在歷史上向來是分門另戶的、各有他的民族、物產、生活、習慣、他們向來像是對立的、當我們說東方文化、西方文化的時候、我們其實只是在說亞洲文化、歐洲文化、把一個叫做東方、又把別一個叫做西方界限便似乎劃然分明、使沒有看過地之圖的人眞會以爲他們眞的是一個在地球之東、一個在地球之西呢！這個還不夠、又在東方這一塊方分出遠東和近東來、好像東方眞有地球的一半大、而地球上的一切事情又都是出在這個東方！！不然時、便說出在東方和西方

人的語言不必都合於自然的眞實、而大部分只爲適應生活上的習慣、就是說怎樣便於使用、人就怎樣運用他的語言、當人說東方西方時、並不是給地球做什麼分界的工作、而只、他們的生活上有這樣區分的必要、或者說沒有顯然覺察、他們已在這樣區分了、也的確是的、人類在地球上的活動、或者說出色的活動、在實際上、其實不外乎人類在歐亞兩洲的活動、我們如從地球上去掉非洲、海洋洲乃至於美洲、我們現在的文明仍然是現在的文明、沒有一點減少、也沒有什麼變更、我們仍然擁有現在的一個世界、可是如這個地球上本來便沒有歐亞兩洲的時候、那現在這個世界是一個什麼世界、可就眞難設想了、所以在生活上、就是拿歐亞代表地球、也並不是過分的呀只是、我們如離開人生、而同到地理上時、就是說、我們不以人類的資格俯視地球、隨便來分派他、我們希把人類像其他生物一般看做是地球上的物產、不以人爲主位、而以地球爲主位、我們以一個純然地理學家的資格來做地理學的職務、則我們第一將會恍然大悟、這所謂歐亞兩洲在地理的自然上不但無從分割、而凡他們正像一個人體似的、是一個不能切開的整個的陸地、我們看見、除海洋洲外、地球上只有三塊大陸地、而歐亞是其中最大的一塊、那叫做亞美利亞的、又被人稱爲新大陸、也不妨把古大陸的雅號贈給亞非利加、而個這塊最大的大陸、通乎新舊而爲人類文化的大本營的、都向來沒有一是他所專有的名字

在目前、如想在人事上根本取消了歐亞的界限、是不可能的、但別一件事情是可能的、我們知道這不是在地理上有截然的分割而是由於歷史的沿襲、歷史須還物歷史、至少在我們現在忠於科學的人們、爲時代做前驅的、有那樣革除習慣上的謬誤、而代之以眞理的能力、地理比歷史較少人爲的過錯、我們先整理好了地理學、然後再從地理學去整理歷史學、則不但在科學上、而且在人生上、必定會有新生的光明燭照了、所有積久的陰影歐亞這一塊大陸 我們第一次給牠一個確當的名字叫第一大陸

五月十六日。

葉兒

（成邦）

葉兒受了春神的寵幸
牠便解開了牠的笑顔
牠還時常借着風勢吹
些令人可憎的驕氣
𠱂然失去從前枯萎而
可憐的態度
葉兒？
我勸你不要驕傲吧？
人事的變遷……
草木的枯榮……
是無常的呀？

一七、五、二二、於雙城

夫妻間的稱呼

（井蛙）

新婚夫婦、對於兩性間的稱呼往々赧於啓齒、在人前、總是以「他」或「她」當做代名詞、招呼起來、很簡單的拿「喂」、「唔」等詞來替、或者竟連這種含糊的喉嚨都不肯說、譬如他要換衣服、就直着喉嚨喊、給我拿衣服來！其聲混純的語氣、儘可以給他一個不採、但是心思敏捷的她、很能夠了解他的意義、終於按照他的吩咐、而一一辦到、在人前、固然是這樣、背地裡、又妹々長哥々短了、此種情形、雖然是屬於推想的、是未必天下皆是如此的、不過從舊式婚姻所產生的夫婦、大概不免有這副神氣吧？惟一的原因、是因為他倆在結婚以前、很少謀面的機會、於是在結婚的初期、纔發生無謂的「怕難爲情」至於由戀愛而結爲夫婦的、那末花前月下、耳鬢廝磨、他倆滿腔的愛情、早已達到沸點、便不致於假惺惺了

普通一般人、在結婚以後、生下子女的時候、兩性間的稱呼、也會變換花樣、譬如兒子的名叫做和尚、或是叫毛阿狗、那末、就直接地稱做和尚娘、阿毛爹、「阿狗娘」、這種稱呼、最是俗不可耐

同別人說話而談及自己的妻子在普通社會中、稱做「屋裡」、女的、女人、這種稱呼、很覺粗俗刺耳

滿腹裝着墨汁的文士、對人稱呼自已的妻子、統稱內子、內子二字、卻有二種用法、一種是稱呼自已的妻子、像白居易代內子賀兄嫂詩、內子二字、便是指他自已的妻子、一種是稱呼別人的妻子、像北夢瑣言中的孫內子、到了後來、又僅僅用稱呼內已的妻子的代名詞了、自人、室人、賤內、這幾種名稱的意義、和內子二字相同、又有稱呼自已的妻子為荆人、荆婦、山荆、及拙荆的、這是因爲後漢時梁鴻的妻子孟光、雖然荆釵布裙但是很有婦德、所以後世人便從一個荆字上造出幾個名稱來、今人稱妻、也有喚做細君的、細君的典故、見漢書東方朔傳「歸遺細君」一語細子、作小字解、東方朔往往自比於諸侯、稱他的妻子小君、於是就被後人鈔襲了

在舊小說中、常見有渾家及娘子的名稱、這也是妻子二字的代名、唐戎昱苦哉行、有「身爲最小女、偏得渾家憐」輟耕錄中有一段說、「都下自庶人妻以及大官之國夫人、皆曰娘子」又有一段說「苗人謂妻曰夫娘、南方謂婦人之無行者、亦曰夫娘」夫娘二字、雖然是妻的代名詞、但不能在漢族中通行

夫人二字、是對人妻的尊稱、有時也可以用來稱呼自己的妻子不過在虛偽的客套中、祇能尊稱別人的妻子、尊夫人、嫂夫人、不能用來稱呼自己的妻子

現在有一種歐化的洋奴、他們以為國文是陳腐的、所以在同文同種的朋友跟前、喜歡用來代表他的妻子

女性稱呼她自己的丈夫、除某哥或直呼名等以外、就要算他爹及和尚爹字等的稱呼、佔據大數了、我們在書本所常見的、是郎君、外子或夫婿、夫婿二字、在古人詩中是常有的、像「悔教夫婿覓封侯」及「夫婿輕薄兒」等句、又有稱夫子的、見孟子「無違夫子」、也有稱君子的、見詩經「未見君子、憂心忡忡」測字先生替不識字的女子寫信、開頭一個稱呼、幾乎不約而同、是「夫君台電」夫君二字、現時是用稱稱呼自己的丈夫的、但唐人呼來朋友、也有用這二個字的、孟浩然詩「衡門猶未掩、佇立望夫君」更有一個不很通用的稱呼、是郎伯、黃庭堅詩「但得新年勝舊年即如常在郎伯前」及杜甫詩「郎在伯殊方鎮」養媳婦對於他的未婚夫、始終不願招呼、連喂和△都不願說的、俗語有「大家來」一句話、是說在吃飯之前、養媳婦不願招呼他的未婚夫、卻又不能不招呼他、於是說了這樣一句、含糊而此統的話

我想、最適當而文雅的、還是用各人的名字或號來稱呼的好

◇……蔡公時及其妻子……◇

◇……中國第一女縣知事　王孝英女士……◇

德意志的青年運動

（續）（文宙）

會場飾壁的繪畫、用幾何形的裸體人身、其色調多爲緊張粗糙這便是所謂理想的青年了、他們在跳舞游戲和藝術的練習中、來實現精神的理想、這理想的青年身體是粗糙的、褐色的、這練的不多着衣服的、這表示了全個德意志青年運動爲一個簡單的理想所趨使、即不但要在健全的身體之中培養全的心神、且要在美好的身體之中、培養美好的精神

參加這個展覽的青年、大部分是工廠中的工人、他們凶爲除了作睡眠以外、所餘時間、不足使他們領畧他們友誼間的趣味、和組織者的教導鼓勵、所以有「要求更多的自由的時間」這個標語此外有關於道德的圖表、如惡的方面描寫酒排間的生活、統計青年花柳病患者的增加、等等以資警告、好的方面如描寫游泳池試驗室野外生活的純正趣味、以資勸勵

在健全的身體中有健全的精神、在美好的身體中有美好的精神、這是德意志青年運動的中心理想這理想的表出、除了這次全國的青年展覽以外我們又可在政府社會所趨的倡導的青年體育中找到個嚴肅的強健的生活、更是一德意志人一般的生活、他們不戴帽、不怕日光、不着衣服、以野外生活爲一般人的理想、隨處可以看到的是海水浴、賽船、在賽船的運動中、女子也一樣參加、她們蓬頭赤膚、便談不到脂粉綺羅了、德意志的軍國主義、既隨着霍漢左倫朝而倒毀、則德意志國民自然的趨向於體育以宣洩能力、社會既群趨熱進、中央政府地方政府、又力事提倡、曾於柏林公共處所、由政府樹一海妖之像、以為柏林少女身體美的示範常人寒暄略敘、即談體育、一般口頭之語、如「返於自然」「長於競技」幾是全國常用的習語、書店一懸體育之書、購者立刻爭集

關於人民體育個性的決定、政府已在柏林試行所謂游戲顧問處以決定個人游戲的種類及分量每當假日、鐵路必減輕車價、以鼓勵羣眾的野外遊晏、於林郊外清靜之區更有人携了帳幕臥具、作羣眾的露宿、關於促進健康生活的組織、私人政府、紛起不絕如青年自己組織的自由民同盟、以笛奏的操練、增進身體之美、如政府的德意志國家體育委員會所領導的千數的青年俱樂部、為青年體育生活的指導、自由組集的德意志人步行俱樂部、以徒步作長路的旅行、青年日耳曼同盟所組織亦以旅行為主要、頗類似於童子軍、加入這個同盟的青年大率以二十餘人為一團、旅行鄉間、每次必在十數日左右、政府便替這班青年在鄉間、設置住所至有二千處之多

關於體育指導的人才、則有日耳曼體育大學、國家委員會、更有使德國青年在下屆亞姆斯透丹所開的世界運動會奪得錦標的野心

在德國現有三千個體育俱樂部人數有四一〇〇〇之多、足球幾是全國普遍之遊戲、德意志人對體育的狂熱、他們自然有他們理論的根據、這理論我們已經在上邊說過了、不過我們又可在德國人的意識下、看出德國國民性的潛光、凡爾賽條約遏制了德人武力優越的可能、卻不能遏制他們堅強體魄的發展、這原來也是民族優賦的光榮呵！（完）

蔚秀

（一）「蕉菊譜」

（一）蔚秀園爲清慶園之一　在北京西郊

一

綠橡、紅藻、彩畫楔、
彩畫楔、紅柱奪輝光。
任憑是貧賤、
也會把貧賤忘。

二

只是陰雲重、風穩靜、
風穩靜、聽見擊石聲：
擊石身辛苦、
心苦擊石重！

三

歌聲、似欣似愁似哀怨、
歌聲顫、寒煙也似心頭戰。
落寞在山巔處、
淚眼看雲漫漫。

四

望遠遠西山、醉塔、迷烟、
迷煙漫、迷漫着人間：
這枉屈的自然
是悲苦還是冥頑？

五

雪花、像鵝毛輕飄、
雪輕飄、靜悄、靜悄、
還似有落雪的軟響
在枯枝處喧囂。

六

蔚秀？比人還淒涼！
深雪埋古樹、寒塘、
還有敗閣傾樑、
烏鵲的舊巢頹唐。

七

路雪、迴環路、
手攀援着千年樹、
穿庭堂、酸楚、因是
當年有香嬪侯王住。

八

丁香花謝久、枯在枝頭、
愛花人去了、語空歎、
可憐庭除冷、
花無人折比折盡了還慘愁！

九

雲天低、對對松、
瓦礫滿山路、無厓、
中夏月明時、
誰來乘晚風？

十

幾廻轉、轉迷離、
庭花秀草、尋遺跡。
尋不得野花草隨了流年去、
流年隨了繁榮稀。

關於「我所欲知於吾妻者」的四封信

(子秋)

美國新「時代」雜誌中、得見關於婚姻問題的四封徵函、雖是滄海一勺、亦足見現代婚姻思想的一斑、因節述之、做婚姻思想澎湃起伏時期中的一個旁徵

◇徵文起因◇「婚姻確是一種極舊式的制度、他能綿延傳統至今已不知變更了多少次的面目、推反了幾許不合的思想、當我們父親向母親求婚的時候、他對於體格、智識、忠信、愛情以及無論那一種的觀感、決不能與今日我們的思想完全相同、便是現在的女青年也不普她們當時同地位的祖母所盡一切的妻之責任了」這一段是編輯先生的篇首語、也便是徵文的起因

◇第一封信◇關於她(指妻)我所要知道的、便是她究竟愛我否、倘使對於這問題有明白答覆、我所需要、也就大半美滿了、其次要知道的、是她有沒有資格做母親、她的家庭內情形如何、雖然我常說推煤車和做大總統的岳父是沒有分別的、她待遇她的姊妹兄弟如何、她習性所到的地方、是運動場禮拜堂、或許是跳舞廳電影院、這也是我所要知道的、至於經濟方面、我希望她能把持所謂把持者、并不是慳吝、將金錢緊緊的握在手掌中、是要有節制的運用、有生產的流行、這種習慣、大概是傳襲的、所以我很願知道她父母的經濟狀況

◇第二封信◇常人選擇他終身的伴侶、大概先有一個十全十美安琪兒一般的妻子在他理想的心胸中、但是結果都等於畫餅、我以為倘使一個人有這種出於意料之外的成功、豈不把人事神秘的迷夢打破了麼、便是結婚也是一種儀式、倘使沒有眞愛情做根基的結合、莫有不趨於失敗的一途的世間惟有眞愛情、能把家庭間一切惡魔驅散、造成瑰麗愉快的景象、所以我所要知道的、便是我愛她與她愛我的熱度、是否相等我所需要的是超過世間一切的愛情、海枯石爛此情不可滅的愛情

◇第三封信◇她美麗與否、於我是沒有十二分關係的、我所需要的她、是健全的她、愉快活潑的她、我希望她終日能作雋永的歡笑、破除生活的枯寂、至於她有沒受過專門或高等教育、這並非我所注意、祇須有普通常識、在我走到黑暗道上之時、給我一個明示好了、但是家庭間的事務、却是我所注意的、無論烹飪和裁縫、都須有相當的技能、便是能力範圍內的待遇、也要有滿足的樂意

◇第四封信◇美麗與健全、這是我最注意的兩大要素、因為沒了健全的祖宗、是決沒有健全的子孫、除此之外、便是教育了、高等教育在現時代是不可缺之的、倘使一個女子因事而失學了、她在社會上、仍有種種關發智識的可能、公共圖書館、是決不會有禁止女子入覽的條例、所以現在無智識的女子、大概是甘自落伍的一輩了

在四封信中蓄意相同的、未曾重錄、但是四封信的內容、言論雖是都很中肯透切、便是風俗人情不同 如我華人、也有相當的同情

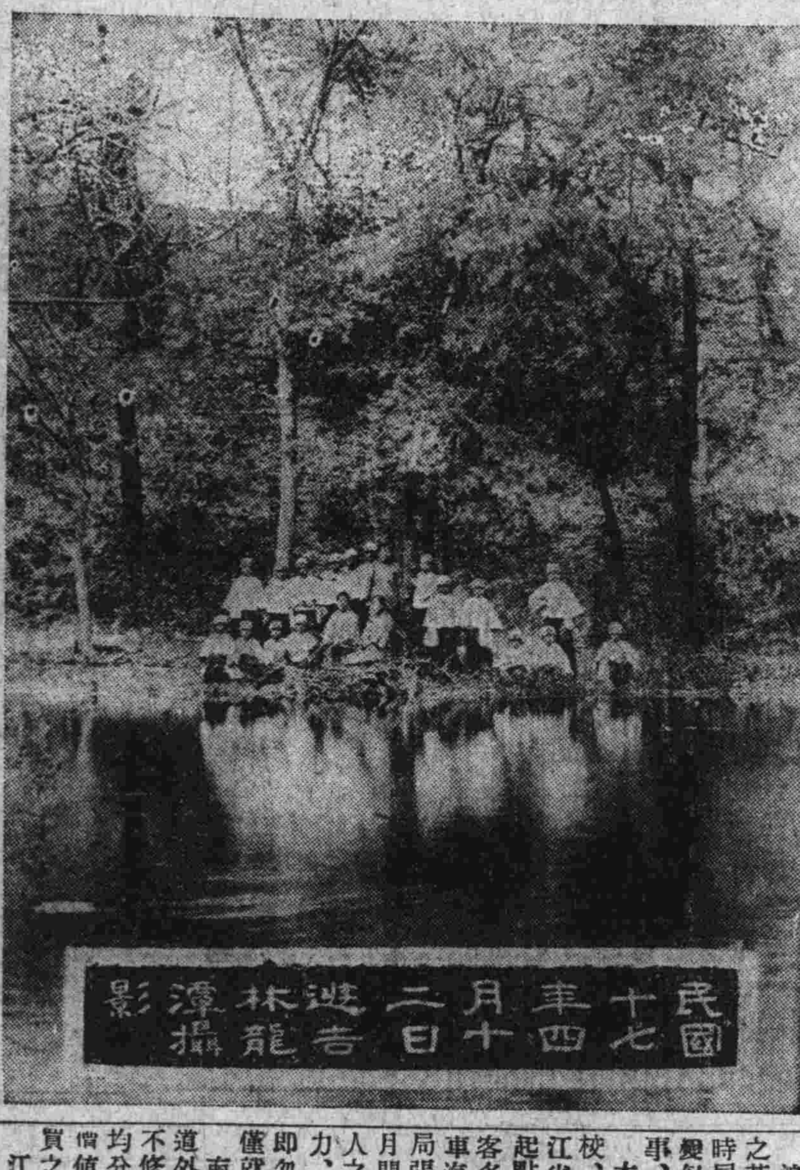

民國十七年四月十二日遊吉林龍潭攝影

◇……連濱艷影(十二)十八號之如意……◇

北遊漫記

(李芙蓉女士)

浪跡天涯、年復一年、隻身客寄之苦、依人作嫁之難、已飽嘗矣時屆夏初、又白雪漫空、氣候之變幻、眞出人意料之外、悶坐無事、追憶往事、拉雜誌之

本年春父友林公慮敎儀於啓明校、校址在哈埠松花江北岸、即江省呼蘭縣松浦鎭爲呼海鐵路之起點、煙館林立、江船櫛比、乘客多半爲哈埠之鴉片客、每日汽車汽船、頗形熱鬧、該校爲鐵路局張、李二公、所創設、去年九月間成立、僅有數人、現有百餘人之多已改爲市立、創辦人之毅力、殊堪佩羨、予任敎儀二月餘即匆匆歸吉矣、此遊也極草草、僅就哈埠涉足處、略誌之

南崗之樓房、尙稱宏麗、道裡道外之街道、亦極繁盛、唯路政不修、同記商場及大羅新二處、均分若干部、任人遊覽、貨物之價值、均詳爲標誌、從無爭還鬪買之弊、惜民俗奢侈、奸猾異常江北之風景、同寅之和睦、學生之天眞、宓卜思之會猶覺戀戀松江有靈、願結再度之遊緣返長後、在家妹處小住、即訪白女士於吉林、舊地重遊、良友夜話、又是一番情況、上週土曜趁吉敦車去龍潭山遊覽、該山爲吉垣勝景、中有淸水一池面積約有二丈許、水作碧綠色、即龍潭也、潭之四週環以短山如屏障然特攝贈一影以供閱者諸君一覽呼嗚、風景雖佳、終非故里、其亦「錯認他鄉是故鄉歟」

十七年四月十五日夜

脫稿於吉林旅次

初春印象

(鶴逸)

處處覓春跡

寒威凜冽、像阻住她的行程

今天在池水畔處

初看見一綫蔚藍的天痕

久違了的檐雀之鳴聲

叫徹了古城清曙

捲起窗簾

正霏微一庭細雨

柔如垂線的柳絲

找不出一些綠意

遠遠望去

却淡淡籠着一重黃霧

新雲初晴

去看桑花開未

猛地擡頭

一片片紙鳶亂貼在薄灰色的空際

一九二八三月初於北京

微笑

(七)

(情夢)

今天晚間、我赴了一個很盛的讌會、其實我那有這種散心只是不得已呵!同去的有一百二三十人、說笑的也有、歌唱的也有、猜拳的也有、行令的也有、眞是熱鬧極了、但是人家越熱鬧、我越是覺得煩惱、我眞不知怎的?咳!怎的好了沒使他們都是聾子和瞎子、這末我一定儘量的哭上一場、但他們的耳都不聾、他們的眼都不瞎、使我怎敢哭出一聲、連珠般的淚滴、只好默默向自己冰冷的心泉倒流吧!咳!!妹妹我爲什竟致這樣?你肯賞我一個解答嗎?

愛是何等的神聖?情是何等的高尙?你我既有那樣的前因似不會覺得這樣的後果?但於今、你連片紙隻字、都不肯賞給我、我還敢說什麼?……咳!妹妹!你終於不開恩了嗎?

△

咳!不就不吧!

已是如斯

說什麼?

妹妹!

你儘自怨罵我吧!

你儘自詛咒我吧

△

咳!不就不吧!

已是如斯

說什麼?

妹妹!

你儘自忘掉我吧!

你儘自棄絕我吧!

△

妹妹!

你儘自怨罵我吧!

你儘自詛咒我吧!

你儘自忘掉我吧!

你儘自棄絕我吧!!

已是如斯

說什麼?

但——

任他天荒

任他地老

怎奈這——

縷縷情好

涵涵愛意

重重血潮

點點淚雨

終不了?

咳!終不了!

丟掉了光明的昔心

二〇二二〇夜半

——第五封、以詩代信——

這是一個深夜

——一個幽寂而悽涼的深夜

在沉默裡廻想、一封……二封……三封……前天晚間更含着眼淚給你寫去了第四封

然而你終於片紙隻字也無

眞的忘掉我了!

眞的棄絕我了!

夜色幢幢、燈影幢幢、這般事、這般景、敎我怎不傷心重

……哭……哭……哭……

哭不出心頭一點沈痛

咳!永妹!

只是死了好

死可以收束了一切

——一切都付之東風

那管血兒碧?

那管淚兒紅?

那管愛烈與情濃?

△

這是一個深夜

——一個幽寂而凄涼的深夜

◎啓明書社 最近運到 新書目錄

▲尺牘成語辭典 大洋二元
▲革命文學論 大洋五角
▲少年飄泊者 大洋三角
▲人類的性生活 大洋三角五分
▲戲劇作法講義 大洋六角五分
▲胡適文存一集 大洋二元二角
▲胡適文存二集 大洋二元四角
▲近代戀愛名論 大洋八角
▲冬夜 大洋六角
▲新詩年選 大洋五角
▲俄宮見聞記 大洋三角
▲小雪 大洋四角五分
▲吳虞文錄 大洋三角五分
▲致死者 大洋三角
▲科學與人生觀 大洋一元
▲戀愛心理研究 大洋七角
▲孟和文存 大洋七角五分
▲雪夜 大洋二角五分
▲國文作法 大洋八角
▲王璞的國音示範 大洋一元二角
▲中華尺牘大全 大洋一元三角
▲官場現形記 大洋二元四角
▲白話書信 大洋八角
▲中古文學概論 大洋三角五分
▲實用心理學講義 大洋一角五分
▲夫婦之性的研究 大洋四角五分
▲名家小說 大洋一元二角
▲短篇小說 大洋三角
▲三葉集 大洋三角五分
▲俄羅斯名著 大洋四角
▲紅樓夢辨 大洋一元
▲朱執信文存 大洋五角

◎緊要聲明 敝號因屢添新書故未編成目錄屢蒙各界來函詢問實係抱歉之極待歡目錄編成後必再聲明特此預佈

◎謹告 外埠函購郵費照書價加一計算郵票兌金不折不扣但兌大洋須照九扣計算但日本郵票須用三分以內者爲限特此

大連沙河口大正通 **啓明書社** 電話九四二七番

上海大戲院

預告 (梁山泊古事)

高尚熱烈教育好片

大義滅親 十大本

五月廿四號起連映五天

新生活

影片營業公司 大連盛部通六三

本公司爲提倡國產影片起見故與上海各影片公司聯絡在大連分設支店凡有欲在東三省境內開設影院者請與敝公司接洽無任歡迎

醬油材料糖色廉價廣告

本工廠專造醬油糖色歷有年矣品質優良名馳天下本號今爲擴張營業起見減輕利益以酬主顧本埠外城如有購者來函照辦不悞特此聲明

大連沙河口仲町一二九番地 **振華號** 電話九三二二番 振替大連一六六六番

大連 同聚福紬緞莊廣告

本號新到蘇杭紬緞綢絹
歐美呢絨毛葛花樣奇異
價格低廉惠我光臨無任
歡迎

西崗街一三一番地電話七六五五

本社電話

接洽廣告 四〇三四番
編輯事項 七五一三番
本埠定報 四〇四二番

營口海昌公司 海順堅固快輪

准於夏歷四月十九日即禮拜三開往上海每隔十天一蹈常川往來裝貨搭客設備週到飲食適口官房艙吊舖皆極舒暢統艙亦復整潔竭誠招待如蒙惠顧不勝歡迎之至

海順輪船業務主任 邵湖生謹啓

世界大戲院

陰歷四月五日起連映五天

前部 **空谷蘭**

中國唯一傑作佳片

下期開映後部空谷蘭

上海明星公司出品

大連粵町 永善電影院

今日開映

上海大中華百合公司出品 武俠愛情巨片

銀槍盜

舊歷四月初五日起連映五天

不日開映 後部水上英雄

下期預告 美國電影大王 **消短劍**

杭州分此

大連 九章紬緞莊廣告

長期減價 照碼八折 裝身之具
敝號獨一 批發零售 無任歡迎

大連浪速町雙泉堂西門對面便是

本號新到醒獅牌謄寫版大廉賣各種洋紙文具一切批發

文具洋紙印刷用品一概批發

天德信支店 大連監部通百十二番地 長電話七三八八

長春益發合機器麵粉油房廣告

維自環海通商經濟日展本號爰於東省爲產豆麥之區特爲提倡實業起見不惜巨資在長春頭道溝高砂町建築大規模之麵粉工廠裝置精良機器製造各號麵粉以龍頭馬爲商標在農商部註冊遴派經驗人員採選優良原料聘請高等技師悉心研究精益求精出品優美價格低廉行銷各埠久爲中外人士稱贊茲爲擴充銷路起見凡遠地有欲訂購或代銷者均可函索當特別待遇以廣招徠備有各號樣品函寄並在長春頭道溝住吉町建築機器油房工廠製造豆油品質純潔保管合格屢獲各博覽會優等獎評價值公道取利極輕如有大宗批購者尤能格外從廉恐未週知特登廣告倘荷惠顧無任歡迎

本廠 油房日本電話二八四五〇五 火磨日本電話三三九

看

頭期 函授畫相招生 價減

敝人研究美術有年數於中外繪畫明一二後又留洋數年又學得各種色畫相與照相無二初來東省提倡術願將所能傳於熱心同胞學者先寄洋十元本社即發學課〇炭精畫相三兩個月第一期學費三十元即分三次繳拿材料本社減價畢業後發給文憑遠方來習者自備膳費餘者另有章函索即寄外附郵票二分詳

哈爾濱道裡外國二道街 文山美術社啓

發行所 中日合辦滿洲報社 發行人 西片朝三 編輯人 金念曾 印刷人 金基章